申報
第二萬四千六百五十一號
發行人 陳景韓
今日本報貳張半
每份售國幣壹百伍拾元（外埠另加郵費）
地址 上海漢口路○九三號 電報掛號 六七〇八 電話 九二八二四 四線
中華郵政特准掛號立券認為新聞紙之報

主席昨晨接見周恩來 重申蘄求和平立場

並明白表示對蘇北問題處理原則 指定邵陳王為政府代表

〔本報南京二日電〕蔣主席於今晨十時，在國民政府接見中共代表周恩來，由邵力子陪同前往。在座參與談話者，有邵力子、陳誠、王世杰三人，談約四十五分鐘。周氏於昨日接獲馬歇爾特使通知後，即決定今晨準時晉謁主席，聞主席今日接見周氏，其態度和藹之態度，雖一如往常，但在談話時，其論詞之鄭重，每溢於言表，而使會談對方深受感動，故周氏今日晉謁主席時，其談態亦異常莊嚴而彬彬有禮。又今日主席業指定邵力子、陳誠、王世杰三人，今後經常代表政府與周氏交換意見，以促使雙方在會談時得盡最大可能，先除隔閡，而縮短談判之時間。

〔本報南京二日電〕蔣主席今晨接見周恩來時，曾重申政府蘄求和平之立場，並闡述政府所以始終一本至誠，以政治解決方針，與中共商談停戰、復員、整軍之願望，盼共黨亦能與政府作同樣讓步，使成全國和平統一，以副全國民衆之希望。關於周氏當時曾申述中共之態度，對於今後有關軍事政治之商判方式，曾提出如下之意見：㈠關於純軍事問題或其他問題，有涉及軍事者，希望由軍事三人小組會議商談解決；㈡有關政治問題，希望由政協綜合小組會議商討解決。主席旋予答覆，懇然謂：雙方會商經年，尚難成就，民衆希望和平統一之心至為殷切，最好先將目前尚有成議難通之問題，逐項予以解決，並求其實現，以完成現階段之任務，使將此互信互賴之成果昭告於民衆，進而召開政協綜合小組會議，周氏以此種協議一會議程序問題，未現難色，遂欣然辭出。

〔本報南京二日電〕聞今晨蔣主席接見周恩來時，已當面表示政府對於蘇北等地共軍撤移後當地一般行政問題之處理原則：㈠各級行政人員應由政府委派人選；㈡由政府派保安隊至各地維持治安；㈢除上述二事必須由政府貫徹外，中共如有意見，可提出商討。觀此，可見解決蘇北問題之辦法已明朗化。

〔本報南京二日電〕周恩來今日除上午赴國民政府晉謁蔣主席作還都後首次拜會，並交換意見外，餘無活動。晚間燕京大學校長司徒雷登訪周，曾作長談，周氏旋就梅園新村寓請司徒。

國共代表兩次商談 ·饒漱石改今日飛延安·

〔本報南京二日電〕今日為國共雙方直接談判之第一日，由馬歇爾通知雙方代表，政府方面為陳誠、王世杰、邵力子，中共方面為周恩來、董必武。除上午會談外，今晚九時半續在陳總長公館舉行會談，至十二時半始畢。會談內容仍係廣泛交換意見，至會談之中心，仍側重整軍駐地問題。今日之會談，無主席亦無紀錄，長達三小時，以後會談方式，將仍採取直接會談，由馬帥通知。

〔本報南京二日電〕東北執行小組長饒漱石，今晨八時乘馬帥星座機飛延安，旋以氣候惡劣，於飛出一小時後復飛返，定明晨八時仍由該機專送延安。

魏德邁如來華 馬使或將返國

〔聯合社二日本市訊〕前中國方面美軍總司令魏德邁中將，有復回中國之說，此間觀察者多認為馬歇爾特使或將回國之先聲。蓋以駐華美軍，人數無多，魏氏此來，必不僅為擔任司令一職。據稱馬使若果返國，將由魏德邁中將接替使命，以謀中國之和平統一。魏氏曾任中國方面美軍總司令兼職多年，且與蔣主席及其他要人暨中共方面之周恩來等相友善，如欲接任馬使微妙複雜之工作，或於馬使留華日期襄助一切，於魏第二人較魏氏更能勝任愉快。

〔本市訊〕據美方參加擬訂整軍方案工作之高級長官昨對記者稱：馬歇爾特使現正設法使雙方意見接近，蓋在整整一月之談判中，國共雙方之要求距離太遠，美方政策極端協助中國和平早日實現，故不計一切困難。馬特使雖終日奔走，精神尚佳，現仍與雙方個別交換意見。解決中國內爭之前途並未完全絕望，但需要吾人之努力，且需要時日，非一朝一夕，始可底致效果。

東北修路困難 器材被撤一空

〔中央社瀋陽二日電〕交通部特派員陳延炯，下午於招待記者時，報告東北各地鐵路，數月來搶修工作及今後可能預料之困難，略謂：全東北鐵路，共一萬餘公里，國軍接收者，約三千公里，在此範圍內之器材被撤，均被一部，均被搬運，其效能已不及往日三分之一。關於搶修工作，更感困難，器材復形缺乏，今日搶修之鐵路器材，完全拆東補西，修補橋樑，須藉至山海關修竣後，再拉回應用地點。瀋陽山海關段之永久橋樑，今日除綏中一帶外，業已大致告成，機車原約有三千輛，現僅餘百輛左右，數萬輛之客車貨車，現僅餘貨車八百輛，客車一四一輛。

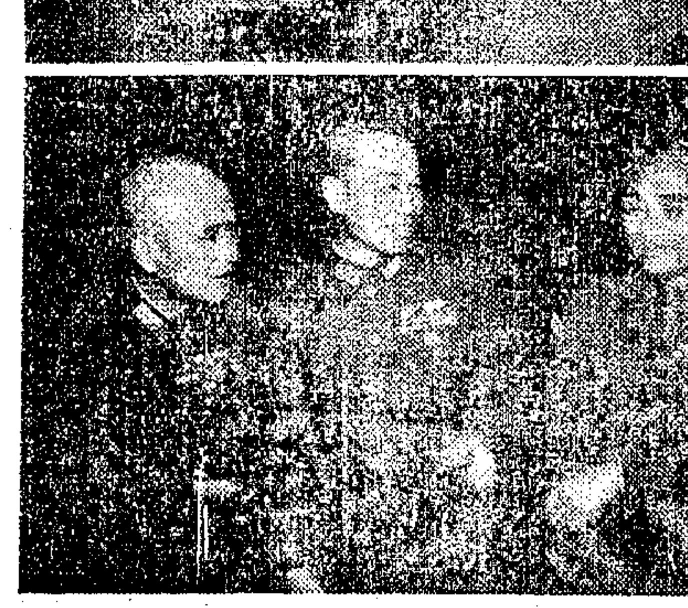

（上）白部長崇禧等，前日就職，主席親自授印予白氏（下）白崇禧（左）陳誠（中）顧祝同三將軍在宣誓就職前談話。（胡崇賢攝）

我迎菲參加獨立典禮之甘乃光特使（中）與空軍第八大隊王隊長世籜（右）安隊長錫九（左）於昨晨起飛前在機場合影（治倫攝）

豫南共軍猛襲平漢綫 漢鄭間交通中斷

劉峙向國防部連電告急

〔本報南京二日電〕軍息：共軍中原軍區李先念部破壞中共代表親自簽定之羅山停戰協定，自六月廿六日起糾集大股共軍，竄犯平漢南段信陽南北各站，到處襲擊國軍，平漢鐵路之柳林站，已為共軍攻佔，該地國軍因純採守勢，且以增援不及，故軍民頗有死傷。據今晚消息，平漢南段漢口鄭州間交通已被共軍破壞，鄭州綏靖主任劉峙，業向國防部連電告急，並請示應付辦法。

〔本報南京二日電〕據國防部劉次長斐今晚告本報記者云，共軍李先念部連日在平漢路南段信陽一帶，破壞交通，向國軍防區進攻，國軍到現在爲止，尚未加還擊，平漢路之柳林站已為共軍攻佔，政府刻已向軍調部提出抗議，並對共軍發出警告，若共軍仍不停止進攻，則國軍為自衛及保護人民生命財產，暨交通安全計，將被迫採取適當措施。

〔本報漢口二日電〕廣水東南，花園東北附近，共軍連日大舉向西進犯，花園附近之陳家山鐵橋，曾被共軍破壞，駐馬店之鐵路軌，且被拆毀兩公里，平漢路局為策安全，已下令漢鄭間列車暫停行駛，並自花園折回漢口待命，故昨日北上列車僅通至孝感。又據武漢電信局公告，現以時局關係，廣水信陽段，均已無法通話。

〔中央社鄭州二日電〕共軍李先念部萬五千餘，上月卅日由柳林以南之廣水花園間，逃越鐵道西竄應山南北地區，刻尚有二萬餘人，在企圖西竄中。

盧漢昨飛抵首都

〔中央社南京二日電〕滇主席盧漢由昆飛渝轉抵京。

〔中央社漢口二日電〕平漢綫局勢緊張，此間中國旅行社公告，停止發售平漢綫路客票。

晏城以北共軍 再度猛烈進攻

〔中央社濟南二日電〕共軍現又集結大部兵力，猛攻晏城以北國軍陣地，此項攻勢，殆屬響應膠濟綫攻勢之一行動作。據軍方公佈，共軍三四千，卅日攻劉安莊（晏城北）後，仍向南攻擊，另有自德州竄來共軍五千人，亦加入攻擊，守軍被迫應戰，激戰一晝夜，一日晨共軍南圍再度增援，攻勢甚猛。

何應欽日內赴美

主席昨特設宴餞行 白部長等舉行盛大歡送會

〔中央社南京二日電〕聯合國軍事參謀團我代表團及駐美軍事代表團團長何應欽，定日內赴美履新。

〔本報南京二日電〕蔣主席今晚七時，就[illegible]餞別何總長，並邀白部長、陳參謀總長等作陪，迄八時許始散。

〔中央社南京二日電〕白部長崇禧、陳參謀總長誠、龍院長雲，二日下午五時半假國防部大禮堂舉行盛大茶會，歡送何應欽上將赴美，所有前軍委會、前陸軍總部及國防部三機關將官均參加。翁副院長文灝、蔣秘書長廷黻暨各部會首長陳立夫、朱家驊、王雲五、俞大維、徐堪諸氏亦應邀作陪，賓主共約五百人。何將軍蒞會時，全體一致鼓掌。旋由白部長代表致歡送詞，盛稱何氏對國家之功績。繼謂：何總長現膺聯合國安理會參謀團中國軍事代表團團長及我國駐美軍事代表團團長，深信必能完成此偉大使命，並預祝成功云。何氏答詞稱：過去若干工作，多賴諸位襄助，並響應白部長陳總長對國家之貢獻。末以奉行命令，力求進步，以達到建軍建國之目的相勗勉。至七時盡歡而散。

雷震強被殘殺 撫卹費百萬元

〔中央社北平二日電〕軍調部晏城小組政府組員雷震強被共軍殘殺，政府特發撫卹費國幣一百萬元。又六月十九日為共軍射殺之新鄉小組政府組員郭子祺，及負重傷之閔慶兩少校撫卹問題，軍調部亦正向中樞請示中。

〔中央社北平二日電〕平各界今日上午在中山公園公祭雷郭二烈士。由孫連仲主祭，熊市長等與祭，美代表饒伯森亦親致辭，對二烈士為和平而犧牲之崇高精神，深致敬意。郭烈士永柩定明日安葬西郊公墓。

遣送德僑問題 外部發表聲明

遣送名單政府決定 外間謠傳正澈究中

〔中央社南京二日電〕關於遣送德僑最後名單之決定，外部發言人爲答覆各方所提問題，特發表下列聲明：「中國政府一向決定將有納粹黨籍或從事納粹活動之德人，加以遣送，但對若干德僑是否納粹黨員不甚明顯，而經調查並無損害中國或盟邦之行爲者，可予緩送，在核准緩送時，對於中國公私機關團體應用之技術人材，其工作爲目前所必需者，得予以特別考慮。上述政策，係決定各德僑遣送及緩送之準繩。至於某人應予遣送，某人應予緩遣，則以事實爲斷。但各方對個別案情之報告，頗多出入，中國政府對於本國及盟方所供給之消息，自須慎重斟核。各方對於若干案情，雖難有不同之意見，然遣送及緩遣名單之最後決定，則全由中國政府負責。外間謠傳若干德人，因懼被遣送，曾企圖賄賂上海之中國團體及個人，以求豁免，外交部亦早有所聞。但中國政府早已設法預防，絕不使決定此項名單之負責人，爲惡勢力所影響。政府已令知各地遣送德僑之地方當局，澈底查究上述之謠傳，上海市當局並奉令防止德人作逃避遣送之任何企圖」。

〔美國新聞處華盛頓一日電〕國務院發言人本日透露：中國將遣送大批納粹黨人出境，此等納粹黨人曾在中國大肆活動而被美國列為危險與不良份子。其中已有不少人登輪待行，另有一批則將於七月七日啓程。美國向中國政府所提之名單，其中尚有四十名未見，列於該二批名單中。

軍調部昨討論 保障小組人員

交通工具須塗顯明標幟

〔本報北平二日電〕軍調部昨舉行參謀長會議，政府方面提出關於執行小組政府人員，迭被共軍槍擊殞命，影響工作，故應重申前令，無論何種部隊，必須保障小組人員之安全，並應由共方通飭所屬，切實遵照，當通過並決定以後小組之交通工具，無論飛機汽車火車，均須於其上塗以鮮明之軍調部三環標幟。關於雷震慘死案，三方已調查有結果，日內或發公告，郭子祺之死，則正調查中，但葉劍英今致郭之家屬弔唁函中稱：「據小組調查出誤會」云。

晉北情勢愈緊張

共軍陷應縣迫懷仁西關 大同外圍戰事激烈

〔本報北平二日電〕官方息：大同周圍戰況緊張，應縣昨已被共軍攻陷，懷仁城外共軍攻入西關，口泉仍激戰中，此間共方人士表示攻大同不難，濟武亦激戰中，太原附近各綫築路，時遭共軍破壞。

〔本報北平二日電〕軍調部大同小組已出發赴朔縣等地，調查共軍攻城佔地情形，軍調部對此已有討論，共方以山西國軍曾攻佔共方控制之文水交縣為理由，拒絕退出在晉北攻佔地方。

〔本報北平二日電〕共軍以大軍包圍熱河凌源甚緊，軍調部政府方面以共軍此舉，違反協定，應即解圍，以利運糧。按前有協定平泉與凌源間，政府可日以卡車十五輛運糧赴凌接濟。

〔本報北平二日電〕軍息：冀省共軍佈置狀況如次：冀東地區沿北寧路近郊到六個團兵力，共約三萬五千，平北密雲一帶，約二萬，用以爲承德屏障，共沿平綏路以至懷柔一帶，約四萬，冀中河間一帶，約三萬，冀南邯鄲方面約五萬。

〔中央社太原二日電〕同蒲北段二日晨一時，平社原平間鐵軌被共軍破壞數十公尺，電綫被割。

共黨幹部多人 發表宣言反正

〔中央社太原二日電〕共軍幹部晉察冀邊區第六區長張舉貴，第四區抗聯會主任裴振鏊，暨貿易管理局劉樹根等，頃在報端發表宣言反正。

克萊門奉馬帥命 進行調處魯戰局

邀王耀武陳毅赴青會商

〔中央社青島二日電〕駐青美陸戰隊司令克萊門少將奉馬帥命，日前由青飛臨沂，訪晤中共新四軍長陳毅，據克氏返後語中央社記者，渠曾對中國當前情勢，正作和平建設之努力，魯省情勢躊躇今局，必盼好轉，期藉民困，故向陳毅將軍建議，與駐魯王耀武將軍共同來青，舉行調協會議，倘此會議成功，而能見諸實行，則魯局面立可改觀。軍調部第十五小組及濟南小組中美代表相繼抵青，中共方面濟南組員一人，亦到達，但陳毅將軍是否應約來青尚無確訊。

〔合衆社青島二日電〕美駐青島海軍司令乙組主任拉爾森中校，昨日第二次乘機往臨沂晤共軍新四軍司令陳毅，當於昨晚乘原機飛返此間，美海軍當局，不願論及此行之目的，惟有鑒於該埠附近戰事仍在進行，咸信此行與青島美海軍安全有關。

哈爾濱拉法間 共軍軍運頻繁

〔本報瀋陽二日電〕據息：哈爾濱拉法間共軍軍運頻繁，哈爾濱及陶賴昭間，為共軍第七師，第三師主力在哈爾濱，第一二兩師在敦化與大陂河一帶，新增安東之兩旅，係在遼東半島之莊河及大孤山等地登陸，然後開赴安東前綫者。軍調部第卅小組定二日由王天任組長，率領赴海城。

〔中央社長春一日電〕戴伯爾門飛哈爾濱，日內即將成行，預料第三十五小組人員，或已由哈市乘車南下，到達雙城工作。第三十六小組，日內亦將出發白城子工作，該組長為公路少校，美方組長爲巴羅上校，共方則由哈爾濱方面派往。

廖耀湘在長閱兵

〔中央社長春二日電〕廖耀湘司令官，今日上午十時在中正場閱兵，長征印緬爲國軍爭光之健兒突擊隊出現長春街頭，時市民爭先出睹，歡聲不絕。

啟：「陳參謀總長告全國官兵書」續稿，明日移刊第八版

宏興鷓鴣菜
治綠乳兒便
嬰兒在哺乳時期每因消化不良胃腸障礙而致大便青綠色如不即行療治有礙嬰兒發育兒科專藥鷓鴣菜能助消化利大便服之即能恢復健康
各地均售
滬粵港 宏興藥房 總行 上海南京路

福煦路 正章乾洗商店
件件皆能 椅椅傘手
收送部電話：三三一七三

高貴名烟 金鎊 大華烟草公司出品

衣裳預防霉蛀請趕快打電話至
麗倫洗染公司乾洗
化學殺菌 防蠹工作 唯我獨有
電話通知遠近收送 地址：[illegible]路一九八號 收送電話78119 74127

永慶錢莊 上海分莊 開業公告
本莊奉財政部財錢戊字第三八六〇號批令核准恢復營業謹定於七月九日（星期二）在寗波路一〇八號新址復業敬備茶點恭請光臨指導
永慶錢莊謹啓
電話：一六〇七七 一六〇七八

金印牌DDT
小小一听金印
臭蟲全部肅清
從此斬草除根
夜夜睡到天明
美國寶威爾公司 出品
全市公司藥房普遍供應
中國獨家經理
揚子建業股份有限公司
上海外灘匯豐銀行大樓一四三至八号
電話一〇七〇六 一四七一八

克雷斯
烟中極品
THE "GREYS"
華美烟公司總經理

邑廟 老養素樓復業公告
本樓始創同治五年發售家傳秘方治咳肺露各種花露久已馳名遐邇抗戰期內暫行停業現在原處繼續發售 賜顧諸君務請認明（素）字標記及銅版照相免受朦混是爲至要特此公告
地址：老城隍廟九曲橋得意樓東

正祥弟覽 見報速來吾處，免家日夜思念，一切（現在將來）均已有妥善辦法切勿再誤 兄白

徐聯城長男延齡 范元偉長女斌 結婚啓事
謹詹於國曆七月三日下午三時假座八仙橋青年會舉行結婚禮敬備茶點恭請諸親友光臨

劉鑫 戚正洛 訂婚啓事
承徐俠鈞 毛逢知兩先生介紹已於卅五年七月一日在滬訂婚謹此敬告 諸親友

談希濂 汪敏君 訂婚啓事
我倆承家長同意並承江國仁 江三先生介紹謹於三十五年七月三日在滬訂婚特此登報敬告 諸親友

蔡文邦長任展雄 馬似超次女素貞 訂婚啓事
承沈海泉 周銘 兩先生介紹謹詹於中華民國三十五年國曆六月初五日在滬訂婚特此敬告 親友

德孚洋行清理處第四次標賣染料公告
茲奉蘇浙皖區敵偽產業處理局德僑產業清理處准將前德孚洋行商貨染料第四次標賣共十四組標賣日期七月五日上午十時至下午三時在四川路二六一號本處內辦理投標人須限於本市顏料同業公會會員

新生活整潔服務社
謹于國曆七月三日開幕敬備茶點恭請光臨指導
本社營業種類
營造部 房屋修理 花園佈置 建築裝璜 油漆粉刷 一切修理 土木工程設計
清潔部 地板打蠟 家具清潔 門窗清除污跡 衛生設備
洗染部 洗燙各種衣服 織染 被褥地毯
地址 西康路六九七弄五號 電話 六〇七〇六

經濟計劃會議第二日 討論挽救工業危機

對限制外貨輸入有具體之建議

會議採座談方式不作任何決議

〔中央社南京二日電〕經濟部計劃委會二日上下午分別繼續開第二第三次會議。上午王主委雲五主席，討論主題仍爲昨日之「卅六年度經濟部施政綱領」下午爲副主委錢主席，討論主題爲「挽救工業危機」，各委員發言之熱烈，一如昨日，至下午六時散會前，當由主席宣佈「挽救工業危機」一題研討猶有未盡，定明日上午繼續討論。上午施政綱領繼續討論時，發言者一致集中於省營企業及接收敵僞廠處理兩大問題，前一問題會有正反兩方面意見，一度辯論激烈，但最後僉認省營企業等運用不當，因有演成經濟割據之弊，但設以省營爲手段而不以爲目的，則仍有倡導推進經濟建設之功。至接收敵廠處理問題，各委員多有謂政府應以經濟觀點爲重，改善目前標賣辦法，且迅速實現租賃等方式，合理分配於抗戰期間有貢獻之各工廠。濟副主委序倫旋乃報告蘇浙皖區敵僞產業處理審議會之經驗，對處理爲難情形，有所說明。下午討論「挽救工業危機」，各委員非爲經濟學者即爲產業界主持人物，故討論時得人心中均有異常沉重之感，自三時直至六時，使對限制外貨進口及外匯匯率問題有未盡欲言之概。若干委員對提倡國貨一點，尤多懇乎言之，而對限制輸入，亦有具體而較切之建議。休會前，農林部列席代表皮作瓊並特別請准發言，希望各委員能兼顧農產前途之危機，一如對工業產品內外銷之危機，一如對工業之研討有效對策。

〔又電〕經濟部負責人今日語記者，此次該部召開之經濟計劃委員會首屆會議，旨在集思廣益，溝通各方意見，故會議完全採座談方式，而一切討論亦不一定求得結論，更不作任何決議，此與一般所稱爲「會議」者性質稍有不同。

行政院會議議決 端木傑繼任糧次

唐縱兼任警察總署長

〔中央社南京二日電〕行政院二日上午九時舉行第七四九次會議，翁副院長主席，外交軍事報告外，重要議案採錄如次：

報告事項 ㊀最高經濟委員會修正組織條例案，㊁最高經濟委員會派秦汾爲副秘書長案，㊂選揚王芃生案。

討論事項 ㊀修正學校教職員撫卹條例，及學校教職員退休條例案，決議通過。㊁黃河堵口復堤工程局河南復堤工程總段暨花園口堵口工程總段組織規程案，決議通過。㊂遼寧．吉林．遼北．安東四省成立社會處，哈爾濱市成立社會局案，決議通過。

任免事項 ㊀糧食部政次劉航琛呈請辭職，應免本職，任命端木傑爲糧食部政務次長。㊁任命內政部政務處長唐縱兼警察總署長。㊂浙江省政府委員兼建設廳長駱美輪呈請辭職，應免本兼各職，任命皮作瓊繼任。㊃浙江省政府委員兼教育廳長許紹棣呈請辭職，應免本兼各職，任命李超英繼任。㊄任命王文俊爲湖北省政府委員兼教育廳長。㊅西康省政府委員兼建設廳長劉貽燕另有任用，由張緝繼任。㊆任命熊漱冰爲江西省政府委員。㊇任命荊可獨爲遼寧省社會處長，侯天民爲遼北省社會處長，孫心超爲吉林省社會處長，許君則爲安東省社會處長，孟廣厚爲哈爾濱市社會局長。㊈任命張德光爲四川省地政局長。㊉北平警察局長陳焯另有任用，由湯永咸繼任。

〔本報南京二日電〕據悉：黔省總署成立後，該署將逐步實施五年建警計劃，並決策成立各省警務處，以革新中國警政。又聞該署至遲可望於九月一日成立。

營口航務頻繁 航局設辦事處

〔本報瀋陽一日電〕東北航政局長張振鑄氏，頃以營口航務頻繁，決在營口設辦事處。據悉，僞滿時營口設有航政局，有職員一百六十人。該港內水面約直徑一里半，現可進二千噸船隻；惟燈塔．標誌．無綫電均須相當時間，始能修復。又原有碼頭被破壞八個，船隻尤感缺乏，前被共軍沉於港內之廢船二隻，現已撈起。

中航工潮全解決

〔中央社重慶一日電〕拖延四十餘日之中航公司工潮，現已宣告全部解決，原由航空委員會接收之各部門，二日上午全部退出，仍由該公司人員，繼續工作。

巨奸張逆仲直 處無期徒刑

川島芳予等送法院

〔中央社北平二日電〕巨奸張逆仲直，今晨九時經高院刑庭判處無期徒刑，褫奪公權終身，全部財產沒收。

〔中央社北平二日電〕第六批巨奸女間諜金璧輝（即川島芳子），冷家驥，喻熙傑，張璧等七十六名，今晨十時由軍事機關移送高等法院檢察處，依法偵訊。

救濟辦法決定 徐屬各地難民

〔中央社徐州一日電〕關於徐州及徐屬各地難民救濟物及救濟辦法，頃經決定，所有難民不分省籍均予救濟，其辦法爲撥發賑款三億元，其中指定六千萬元作改進及建造難民住所之用，二千萬元收容難民，五千萬元救濟無家可歸之在學青年。

粵漢路全綫暢通

首次對開車前日如期駛行 湘災救濟品運輸力可大增

〔本報漢口一日電〕粵漢鐵路全綫通車典禮於今晨九時在武昌徐家棚隆重舉行。該路管理局劉副局長即席報告修復經過，略謂：全綫橋梁二九座，被破壞者達一〇八座，內有四六一公里完全被毀，枕木及鐵軌均須重鋪，預計全綫修復至少須時一年零一月，幸賴層峯與各方督導及員工之合作，卒於六個月內完全修復，實令人欣慰。記者於參觀修復後，見首次開行列車升火待發，機聲軋軋，躍然作南駛姿態，不禁爲我復員建設前途寄以無限希望。據該路負責人稱：全綫特別快車每星期一四於武廣間對開一次，三等車自武昌至廣州票價爲二萬七千六百五十元，二等照三等加一倍，頭等照二等再加二分之一。此外，每日並有貨車一列，自九龍開衡陽，專運救濟物資，今後湘災救濟物資運輸力當大增。

〔本報廣州一日電〕粵漢鐵路今（一）日正式恢復全綫通車，由廣州開出，直通武漢之特快車於通車禮完成後即行開出，計有二〇一號機車一輛，頭等臥車一輛，二等臥車三輛，頭等客車一輛，二等客車二輛，三等客車一輛，行李郵政車一輛，此批車輛內部裝置均屬新型，記者曾到車上參觀，計頭二等臥車均裝有電燈，電風扇，電鈴，盥具，水廁等，並有洗澡間一所，設備周全。

粵省府與行總 重建廣九公路

〔本市訊〕廣九公路，戰時破壞甚重，沿途橋樑多不堪用，尤以東莞一帶，路面及橋樑損壞最多，汽車通過時，須賴木船擺渡。行總粵分署近與廣東省府合力重修該路以利運輸。由粵省府撥款七千萬元整理路面，行總分署撥麵粉三七二噸（約值國幣一萬萬八千萬元），重建一百零九座大小橋樑。現技術人員均已趕到興工，工程於五月廿五日即已開始。

鮑萊團自哈抵長

〔中央社長春一日電〕鮑萊調查團員一部，今下午五時由哈爾濱乘飛機抵長。據悉，渠等除曾在哈爾濱調查外，並曾至牡丹江調查。

我審理戰犯法庭 直轄國防部

〔本報南京二日電〕前陸軍總部審理戰犯之軍事法庭，因陸總撤消後，隸屬問題未解決，而暫時停頓，今據石美瑜庭長告本報記者稱：白部長已正式決定將審判戰犯軍事法庭直轄於國防部，俟略事部署，即可於短期內繼續審理戰犯。戰犯中尚須續審者，爲酒井隆．谷壽夫．高橋等日戰犯三十五人。又據石庭長稱：現在東京審訊之「南京大屠殺」案，將來可轉送南京該庭辦理。

要聞簡報

▲本報南京電 糧食部徐部長二日返抵京，據談：滬市米荒已獲得適當解決。

▲本報蘇州電 滬冠生園主人冼冠生二日上午，投狀蘇高院，證明褚逆民誼曾當選該公司監事。

▲北平電 軍調部新鄉小組政府方面組員郭子祺少校之靈柩一日下午由新鄉運抵平。

▲瀋陽電 東北蒙旗復員會在瀋組織成立。

▲重慶電 全國船舶調配委員會重要職員，奉令於六月底撤消。

▲陝州電 黃河水位激漲，花園口日前完成木樁，被沖毀八十餘根，正加緊補打及拋石中。

各地通訊

共軍襲駐泰守軍 激戰兩日始東竄

〔本報泰興通訊〕泰邑西郊共軍，在停戰令延長期中，不斷向外蠢動。最近城東十里殿守軍××營，在演習野外戰鬥時，共軍泰興獨立團千餘人，乘我不備，採取包圍形勢，向我軍猛烈進襲，並向黃橋方面，增調大量兵力，援助作戰。我軍雖衆寡懸殊，尚能沉着抵抗，激戰兩日之久，各不退讓，城中××團劉團長得訊，隨即派隊援救，共軍始不支東竄。兩日來，獲得步槍二十餘支，共軍死傷千餘，擒獲三十餘名，我軍負傷者十餘人。

蘇州 勒斃母女兇犯槍決 官瀆鄉廟前村農民吳根發，廿二歲，因於去年四月間，覬覦同村陸姓陸氏財產，將陸氏母女勒斃，經警所於八月廿三日拘獲移解僞地檢處，勝利後，由地院刑庭判處死刑，經呈奉核准將該犯執行命令，乃驗明正身，於下午三時二十分，由高院法警以盒子槍執行，一槍畢命。

常熟 滸浦破獲行使假票 滸浦兩山兩鎮，近日發現中央銀行青蓮色二千元假票，被害商店，已有十餘家，頃經滸浦自衛隊捕獲行使假票犯翟衛生．仲少飛．顧嘉瑞等三人。據供：此項假票，在滬以四十萬元購得二百萬元，惟主犯仲衛涵則已遠颺。該項假票版式花紋，均極模糊，號碼多爲AR。

無錫 城鄉各處虎疫猖獗 近日氣候炎熱，虎疫猖獗，死亡相繼，卅日衛生病院收容患者十八人，死亡二人，同仁兒弟兩院統計七十六人，死亡者七人，竟打破往日記錄，各藥房霍水，銷售一空，虎疫之盛，爲數十年所未有。蔓延之廣，波及全縣，鄉區如前洲．玉祁．禮社．甘露等處，亦有發現，因缺乏醫院，故死亡枕藉。

平湖 大隊匪徒洗劫西門 本縣於六月廿六日晨，城廂鬧市中心老元興祥銀樓被劫後，於廿八日下午十一時許，西門外徐婆橋至西孟家橋又遭匪劫，匪徒三十餘人，均手持武器，且有輕機槍二挺，短槍十四五支，似有組織，洗劫約一時許，並至鎮長住所希圖殺害，計泰源竹行損失現鈔二百餘萬元，西門蕃王園損失金戒，衣物現款六十餘萬，源昌米行，泰源興號，馮順興醬號，公記，康正興百貨號，振昌，盛協泰米行，協米行主王秋泉住宅，每戶損失均在百萬左右，劫後鳴槍向西北揚長而去，據記者走訪各失主報告：是輩匪徒，多係安徽及江北口音，面色蒼黑，斷係曾在部隊服務，廿九日上午八時許，縣長親往查勘，同日下午，召開緊急會議，三數日內劫案迭生，治安堪虞，居民惴惴不安，咸盼當局迅予剿滅。

社論 原子彈試驗後的世界

美國超級空中堡壘「台芙之夢」號，前大清晨在比基尼島投下了這第四顆原子炸彈，全世界的人們都提心吊膽，爲着世界的前途担憂，並迫切地要知道：經這次試驗，原子彈對於海軍究有何種威力？美國人稱這次試驗爲「十字街演習」，意謂世界的前途不和平即毀滅，在這次試驗之後就可分曉。所以美國海陸兩軍此次的試驗，確有深長的意義，不僅這一聲爆炸的巨響將撼動整個世界，而且人類歷史上也將紀錄下來這聲巨響的回音。

美國舉行這一場大試驗，準備已久。在比基尼珊瑚羣島附近海面，把大小艦艇七十餘艘，環列如城，作爲原子炸彈的靶子，四面部署更加週密若網。美國爲了這一場大試驗，直接消費七千萬美元，間接開支更在五萬萬美元以上。美國雖是黃金之國，但畢竟糜費這一筆鉅款，決不會出之兒戲，恣意浪費的。其餘各國對此，也莫不異常重視，尤其是不知原子彈奧妙的國家，更加要知道這次試驗的結果。所以前往參觀試驗的，有各國的政治家．外交家．科學家．以及新聞記者．攝影記者，沒有一個不想目睹這第四顆原子彈在人世間所造成的奇蹟。可是當他們興高彩烈地前往太平洋比基尼珊瑚島的時候，不識相的科學家和地震學家，忽然向他們發出駭人聽聞的警告，不是說，原子炸彈在海中爆炸足使地球外殼分裂爲二，恐將無一人生還；就是說，海中的魚類均將遭受浩劫，無一倖免，甚至還有人說，世界的氣候亦將因此發生變化。這些雖然都是危詞聳聽，但是這次試驗對於整個世界，總含有非常重大的意義，足使今後的世界政局爲之改觀。

今天尚祇第四顆原子彈爆炸後的第三天，欲知這一場大試驗的全部結果，還不可能。據負責指揮原子炸彈試驗的白朗第海軍中將報告稱：「十字街演習已經眞正成功了！」各靶子軍艦所受的損傷情形，還在調查中。所以截至執筆爲止，原子炸彈對於海軍究有何種威力，仍未便妄加臆測。各外國通訊社所發表的消息，其實不免都是皮相之談，原子專家與實際負責試驗的人員，對於這一場大試驗，決不會輕易發表意見的。何況原子炸彈此時似乎看做美國維持世界和平唯一的法寶，美國對於試驗結果，未必即肯公開發表的。白朗第中將所謂「眞正成功」，仍是一個時代的啞謎，可信而亦不可信。但不問這次試驗的結果如何，原子炸彈問題依然是美蘇兩國互相猜疑的核心，也是世界和平與毀滅的關鍵。誠如美國衆議院軍事委員會主席梅氏所說，「不論比基尼試驗的結果如何，原子能管制委員會的態度終是不改變的」。

蘇聯所最不滿意美國的地方，莫過於美國不肯把原子能的秘密公開出來，迭次指謫美國以原子炸彈相威脅，並稱美國外交爲原子外交，甚至把戰後所有國際會議的失敗，均歸咎於美國保持原子能秘密。最近蘇聯輿論界更進一步，嘲笑美國人民大半患了「原子病」。這次美國試驗原子炸彈，對於蘇聯不啻又添一重刺激，更加重了蘇聯人民的「原子恐懼病」。以目前的國際局勢而論，爲消除美蘇兩國間的猜疑計，爲打開目前的國際僵局計，解決原子能問題，確實是刻不容緩的事了。最近聯合國原子能委員會開會，美國代表巴魯樞提議，主張將原子能交國際機構管制，並聲明美國在國際機構成立後，願將所有原子炸彈交出銷毀，並從此不再製造。前天該委員會已指定美蘇英法墨澳六國組織小組委員會，草擬原子彈管理方案。我們以爲巴魯樞的提議不失爲世界和平的福音，各國應該趕快草擬管理方案出來。可惜蘇聯代表葛羅米柯仍表示異議，而另外提出一個建議，又未爲美國所能同意。兩國爭執不下的，乃在「否決權」問題。雙方爲了否決權的存廢，意見相左，又使這個當前最嚴重的問題擱淺了。好事多磨，誠使一般渴望世界和平的人們，爲之氣短。

科學家發明原子炸彈，使第二次世界大戰得以提早結束，確有極大的貢獻，且使這個世界步入原子時代，如能將原子能應用於工業生產，則對於全人類的幸福，尤必有莫大之裨益。所以現今原子能這樣怪物，還只停留在殺人利器的階段，以致美蘇兩國爲此互相猜疑。我們深望比基尼這一場大試驗，能給全人類一個驚心動魄的教訓，從此大澈大悟，在各國之間，不復互相疑忌，而能推誠合作，使殺人的凶器一變而爲人類的福音。如此，戰後的世界也就可以步入和平繁榮的新時代了。

大同行 天豐恒銀樓 地址：浙江中路五三二號（偷鷄橋） 電話九五三五三

謝啓 昨日敝樓正式開幕承 各界碩彥同業先進惠臨指導並賜厚貺並蒙 黃金榮先生親臨揭幕 王曉籟 王亞秋 顧正秋 兩位小姐剪綵 高誼雲情感荷無既祇以開幕伊始招待欠週深爲歉仄謹佈謝忱諸希 鑒諒是幸 天豐恒銀樓謹啓

赤金飾物．工資奉送 珠翠鑽石．照碼八折 金銀首飾．分量準確 精美贈品．大量贈送

★大同行★ 聚興銀樓 金陵路二六四號 電話八五七七二 新天寶記正銀樓 新聞路新閘橋南首 電話三九九七九 新天華銀樓 寶山路虬江路南首 電話（02）六〇二三一 天寶華銀樓 四川北路八二六號 塘沽路口 天寶鳳銀樓 新聞路將園弄口 電話三五七五〇

隆說聯號 天豐恒銀樓 開幕 同時舉行特價

鋼筆 特價兩天 51派克筆十二萬元 低廉如此！不購何待！ 愛弗釋14K金套 每套六萬五千元 愛弗釋 銀套 每套三萬二千元 ·美國特製「斯得福」金筆 每支一萬元 餘如白朗斯原子筆．英脫門．厚飛利等各種美國新型鋼筆售價一律從廉

鋼筆總滙●專家管理 ·花色繁多儘揀· ·電機刻名免費· 派克鋼筆公司 （總店）上海河南路一七一號 （支店）四川北路靶子路口 請撥96895電話購貨

太平洋運輸公司 上海中正東路一〇七號 電話八八四三九五五八 全新卡車★本公司並兼 裝運客貨★辦京滬滬杭 報關堆棧★各地汽車貨 裝卸駁渡★運及長途旅 迅速穩妥★行遊覽包車 取費低廉★等各種業務 聯運運輸公司 上海南京東路一一九號20B室 電話九八一八二九〇五八

西區皮鞋大本營 永安皮鞋公司 大今日開幕大 特價 贈品 凡購買皮鞋壹雙 贈送美國鞋油壹盒 ★多購多贈★ 地址：憶定盤路四百十二號（愚園路口） 電話二二九一七號 ◉今日假座◉ 上海亞洲廣播電台 播送全日特別節目 週率XMHK呼號1180 電話84609 歡迎收聽點唱 特煩蝶虹小姐担任報告

今天開幕 花樣萬千 新穎無比 售價特廉 歡迎參觀 中國內衣公司 南京東路五六二號

A.B.C. 新關印花綢緞部

雙錢牌 經久耐用 無與倫比 各種馳名橡膠製品 大中華橡膠廠

解決屋荒 精雅公寓 花園住宅 地段在租界附近的路房 ◎公寓 分期付款 計客室餐室臥室浴室廚房僕室等六間並有洋台公共車間 租金 期限十五年計二千五百萬元 ◎住宅 分期付款 二層雙開間有客室餐室書室各一臥室二間及浴室僕室廚房箱子間公共車間 租金 期限十五年計二千五百萬元 不收頂費 祇收租金 衛生設備 水電俱全 定期交屋 任意轉租 房屋無多 欲租從速 備有圖樣 可借參閱 登報一天 謝絕掮客 均益經租房啓

上海信託公司 民國十九年創設 財政部註冊 經濟部登記 本公司經營地產證券保險以及一切銀行業務于今已十有六載承各界信任扶助以致有今日之信譽地位殊深感幸茲值外資初平百廢待興之時特舉辦信託投資集中游資而運用于正當工商業俾資以期復興經濟繁榮工商茲爲便利商號工廠職工普遍零加起見特將每一單位定爲國幣五萬元旨在養成職工節約習慣改善個人生活經濟消弭工潮于無形增加生產之力並尤盼賢方當局倡導協助是爲厚幸 信託投資簡則 ㈠金額：以國幣伍萬元爲一單位不拘多寡並無限制 ㈡利息：保證月息四分外另分紅利每月結算公佈一次 ㈢期限：甲種：以一個月爲期隨時可存滿期支付保息紅利 乙種：以三個月爲期隨時可存滿期支付保息紅利 附告●六月份紅利五分連同保息共計月息九分 地址：上海北京路一九〇號（四川路轉角） 電話：一二九二三號

痔 專治內外痔瘡痔漏科專家朱俊夷 女子健美 節育

不用藥運氣術 還我青春偉男

林買柯 售價廉 嘉福香料公司 電話一四七八八．一九九六二 廣東路一五九號

蘇聯代表接受折衷案
特港劃爲自治地帶
義南邊界綫成立協議
四外長會議急轉直下

〔本報訊〕倫敦二日廣播：四强外長會議，今日急轉直下，蘇聯已接受法方所提之折衷案，將特里埃斯特港劃爲自治地帶。

〔聯合社巴黎二日電〕蘇聯外長莫洛托夫已接受南斯拉夫西部邊境綫，自泰維齊奧至哥里齊亞，再向前至特里埃斯特東面數里處下行，在卡巴狄斯脫里亞南達海濱。此界綫將使南斯拉夫失去自奧地利至沿海之泰維西鐵路，蒙法爾康造船廠亦仍爲義大利所有。莫洛托夫接受此界綫，與其接受國際共管特里埃斯特之法國方案，同爲蘇聯方面重要讓步。莫氏前曾提議一國際共管特里埃斯特方案，使其完全處於南斯拉夫包圍之中，已由美國務卿貝爾納斯加以拒絕。

麥帥重蒞馬尼剌
參加菲獨立大典
慶祝規模之大爲前所未有

〔聯合社馬尼剌二日電〕麥帥今日偕夫人公子乘坐自備運輸機「巴打」號，自日本抵此，俾參加七月四日菲律賓獨立大典。麥帥到達尼古爾飛機場時，受盛大歡迎，菲總統羅哈斯及美駐菲專員麥克納特均在機場。麥帥下機後，檢閱第六十八師儀仗隊，機場鳴禮砲十九響致敬。按麥帥自去年八月日本投降時離開馬尼剌以來，尚係初次訪菲。

〔聯合社馬尼剌二日電〕兵燹後之菲律賓首都，今日準備慶祝七月四日獨立大典，規模之大爲四百年前西班牙軍隊登陸以來所未有。菲律賓之獨立，將爲西班牙三百年封建統治，日本侵略血鬥，及在美國保護下四十五年政治進步之高潮。全國各地人民數十萬由官方代表一百十六名領導，紛紛前來首都參加盛典，交通爲之阻塞。城中居民至少有一百萬人，預料舉行獨立大典時，將增加一倍。美駐菲首任大使麥克納特定明日設宴招待菲律賓要人及來京名流，羅哈斯總統亦於同時舉行正式宴會，招待各界。

菲律賓獨立前夕 羅哈斯總統宣言
願與美及盟邦保持合作

〔聯合社馬尼剌一日電〕菲律賓總統羅哈斯，今日爲聯合社發表宣言稱：余茲以菲律賓總統身份聲明對美國之外交政策，尤其對遠東及聯合國家所行政策深願開誠佈公與之合作。承認美國在遠東居領導地位，對美國高尚之目標及其利人精神，發生極大信任。余敢斷言美國之對外政策，將常以此種高尚理想爲其出發點。美國固不欲在遠東任何一地獲取利益，余不僅深欲對美國在菲所行政策表示合作，且更欲盡菲政府之所能，使美國欲在此間建立之陸海空軍永久基地獲得保障。

軍事經濟……緊密聯繫…… 此外，余亦將擬定防衛菲律賓之辦法，俾使與美國保衞菲律賓基地之計劃，發生緊密聯繫。吾人並將以全力組織菲律賓陸軍，使其與此間美駐軍通力合作。余更將鼓勵美國資金流入菲律賓。菲島飽受戰禍，經濟上實已成真空狀態，初無充分資金以供復興之用，以故美國如不來救濟，勢將另外仰給其他國家。此誠足引起政治糾紛而陷菲律賓於極度危險境地。余願對此先事聲明。大多數菲人對美國人民幾均表示異常親切與感激，無一例外。

駢肩作戰……無上光榮…… 美國有偉大之歷史與傳統，吾人受其薰陶殆已甚深，菲人獨立後，將繼續盡力與美國保持友好關係。吾人容或不能與美國維持親密之政治關係，惟與美國各種制度各種團體之友善關係，必將保持不衰。余至誠希望此後永無戰爭，但如不幸事與願違，美國再度爲保護自由與人權而使用武力，則余深信菲律賓人民將與美國駢肩作戰，美菲共同作戰，不僅爲一種光榮，且亦爲應盡之責任。

上圖示羅斯福總統於一九三五年三月二十三日批准菲律賓獨立法案，下圖示菲國民大會於同年擬訂憲法。（美國新聞處攝）

奎松遺骸運菲 墨飛隨艦護送

〔聯合社加州桑地哥一日電〕菲故總統奎松之遺骸，自華盛頓運抵此間，即於今日昇上航空母艦「普林斯登」號載返菲國安葬。前駐菲高級專員現任最高法院首席法官墨飛隨艦護送。奎松係於一九四四年率領流亡政府在美逝世，遺骸暫厝亞靈頓公墓。

顧維鈞使美 英相設宴餞行
……曾鎔甫離英返國……

〔中央社倫敦一日專電〕顧維鈞今午赴唐寧街十號，應英首相艾德禮之宴，係爲餞別。顧氏將於四日赴華盛頓。今晨中國大使館舉行紀念週時，顧氏曾就中國政治及經濟情形，作詳細報告。

〔中央社倫敦一日專電〕我財部駐英代表曾鎔甫，一日乘機離此飛返華，按曾氏在此公幹，已一年有餘。

特港暴動愈演愈烈
英美軍出動彈壓
罷工潮蔓延至城外各區

〔聯合社特里埃斯特港二日電〕此間昨晚發生暴動，計死一人，傷約四十人。罷工工人昨夜曾攻擊共黨總部，美軍、英軍將其驅散時，即遭人以石子投擲，死傷數字並未立即發表。英美駐軍奉令出動，代替警察。據稱，將佐局勢甚爲緊張，再執行其軍人職權，又恐此間廿萬人之大罷工，仍在繼續中。交通停頓，公共機關一律閉門，罷工潮已蔓延至城外各區。前晚有青年團體，手持鐵條，侵入市內斯拉夫人廿二家，搗毀其器物。

孟買回印教徒發生大衝突
警察開槍死傷百餘

〔路透社孟買二日電〕印度教徒與回教徒，今日在此發生大衝突，據官方宣佈共死廿三人，傷一百六十人。警察開槍逾九次之多。當局宣佈自晚九時至翌晨六時實行宵禁。

〔聯合社孟買一日電〕回教徒與印度教吉恩派教徒，今日又在街頭游行中發生宗教衝突，結果有十九人斃命，另有一百三十人受傷。吉恩派教徒以救主瑪哈伐列之偶像供於銀色馬車，擬於行列之首。

郭泰祺博士談 安理會成就

〔法國新聞社華盛頓一日電〕聯合國安理會中國常任代表郭泰祺，本日舉行無線電廣播座談，對於聯合國機構產生以來各種有價值之成就，表示滿意，並深信最後必獲成功。郭氏之言曰，利用公開及自由之方式，討論各種問題，堪稱國際事務中之新發展，此種方式與舊時外交方式迥不相同。以五大强國之享有否決權一層而論，余信將來必有一日，全體國家咸感否決權無存在之必要，但在吾等一代中，恐不能見此情形矣。

原子能委員會 草管制方案
六國小組開首次會

〔聯合社紐約一日電〕聯合國原子能委員會主席澳外長伊伐特，今日指定澳美英法蘇中六國組織小組委員會，草擬原子彈管理方案。該小組會定本日午後舉行首次會議，推伊伐特爲小組主席，並將審查各代表提案，歸納成爲方案。

英對巴勒斯坦政策
引起國內反響
海發破獲猶太秘密軍火庫

〔聯合社倫敦二日電〕自英軍於上週末在巴勒斯坦逮捕二千七百十八名猶太人後，英議員今日接獲抗議之電函如雪片飛來，昨夜倫敦東區有男女數百人赴下院，對政府巴勒斯坦政策表示抗議。英首相艾德禮今在下院辯護英國巴勒斯坦政策，以答覆工黨議員之質問。據稱，希望能依照英美調查團之建議，解決巴勒斯坦問題，並正在與美國商定恢復巴勒斯坦和平辦法。但有關各方所不能接受或須用武力推行之和平方案，英國將予拒絕。辯論時英美調查委員會代表克羅斯曼宣稱，政府所採政策，其結果不過使吾人先與猶太人後與阿拉伯人發生戰爭。唯有實行解放，始能消滅反抗運動。自由黨員薛爾曼稱，上週末之逮捕猶太人行動，「顯然爲向猶太人老家宣戰」。下院對政府巴勒斯坦政策未作表示，即行休會。

〔聯合社耶路撒冷一日電〕英軍當局今日宣布：海發港附近猶太人殖民區地下室內，發現軍火一處，所藏軍火及彈藥之多，一時尚無法計算。猶太領袖籲請猶太人對於英軍之大規模搜索，保持鎮靜。

〔路透社耶路撒冷一日電〕猶太國民協會開會竟日，議決請當局速即停止破壞猶太建國運動機構，並釋放被捕之猶太領袖，否則當發動不服從運動。

美未獲通知

〔美國新聞處華盛頓一日電〕白宮今日宣稱：關於英方對巴力斯坦局勢所採取之立場，杜魯門總統最近並未接獲倫敦方面之通知。同時英美對此項問題所進行之討論亦無新發展。

義大利內閣 循例總辭職
……史福查將任外長……

〔合衆社羅馬一日電〕義總理加斯貝利及全體閣員，本日循例向尼古拉總統提出辭呈。

〔法國新聞社羅馬一日電〕外交界咸信史福查伯爵，將有繼任外長之可能。

美海軍部長 將赴日訪問

〔聯合社東京二日電〕美海軍部長福萊斯特定本月五日來東京訪問，六日離東京，作環球飛行。福氏係於參觀原子彈試驗後來此。

原子彈威力如此
目標損害不及預期之大
第二次試驗四週內舉行

〔法國新聞社舊金山二日電〕試驗司令白朗第中將本日宣布：第二次原子炸彈試驗，將於四週內在比基尼礁湖舉行，屆時將採用水底爆炸方式。

〔聯合社阿派拉欽號二日電〕據試驗司令白朗第預測：欲查明試驗結果，須數月之久。航艦及驅逐艦雖受損毀，但尚不能謂其已至末日。前此對日作戰時，曾有航艦及驅逐艦被擊沉，但並未因而停造。「獨立」號雖被燒甚烈，但美艦前遭日神風攻擊轟炸，損害更甚於此者有之。許多視察員雖認此次試驗大失所望，惟轟炸損害亦殊驚人，即受損較輕之軍艦如留有人類，則中死光喪生恐不可計數。

……損害較輕原因有二……

〔本報訊〕舊金山二日廣播：科學家相信此次損害較輕之第一種原因，爲目標不同之故。第二種原因，據主持此次試驗之白朗第中將所云，殆由於此次炸彈不若降落於長崎之炸彈猛烈之故。

……白朗第視察後廣播……

〔路透社阿派拉欽號上一日電〕白朗第中將證實原子彈落在「尼伐達」號艦尾，並未擊中紅心。氏今日招待記者稱：原子彈試驗並不如日軍偷襲珍珠港一幕之動人。船艦之損失遠不如預期之大。此次試驗時，烟雲上昇達三萬五千呎，僅及炸長崎時所起烟雲之半。但烟雲之高低是否與投彈效果有關，目前尚不能確定。供試驗用之豬羊亦有未死者，但均在距離爆炸中心較遠之處。白朗第中將於進入珊瑚礁視察後復廣播稱：我全體人員均完成精湛準確之表演，失事者僅無線電控制之無人駕駛機一架，該機於投彈前即失去控制，墜入海中，其餘之無人飛機均安全出入烟雲中，飛返根據地，以待檢查。目標週圍海面，尚有無綫電波之活動，故目前僅能作約略之調查。

美各地物價 呈上漲趨勢

〔聯合社華盛頓二日電〕物價管理局自於六月三十日夜半在法律上不復存在後，物價即形上漲。據勞工部今日宣稱，基本物品指數一日之間即升高百分之七．七而至二〇六，計比一九三九年九月間高出百分之九十五。一般物價指數中之國內農產品，一部份漲至二八五．三。又自各方獲悉，來數地區之房租，已升高自百分之十五至百分之三三．三不等。東數州曾採取緊急措施，將房租凍結至物價管理局之限定標準。達拉斯及台柯麥斯之牛乳價格突漲價三分半，其他地區漲二分。西部肉類打包協會宣稱，肉類價平均漲百分之二十，家畜價格高爲一九一九年來所未見，芝加哥牛價每百磅高達廿二元。

南韓政治團體 成立聯合機構

〔中央社漢城一日合衆社電〕美駐朝鮮司令部宣稱：朝鮮美軍佔領區政長官劉易少將，上月廿九日之宣稱，美軍佔領區內之朝鮮諸政治團體，經一週之談判後，已同意成立左右翼聯合機構。

法共產黨領袖 闡明外交政策

〔法國新聞社波爾鐸城二日電〕法共黨領袖即內閣協理陶雷士，今晚在此間共黨代表會議發表演說，闡明法國之外交政策。略謂，法國人民既不偏向東方，亦不偏向西方，惟本國之道是求。惟法國各項要求可在蘇聯支持下實現。

暹故王死因 似由於暗殺

〔合衆社曼谷一日電〕暹邏調查團報告人組成之暹邏調查團，其中十四人今晚提出正式報告，內稱：暹王馬希道諒遭暗殺殞命。

國際點滴

▲英前外相艾登，一日自美國加拿大遊歷返國。

▲美衆院一日以二百八十三票對六十一票，決定延長物價管理局職權二十日。

▲前匈牙利傀儡政府總理兼外長史托耶．工業生產部長許奈爾．商業部長孔特納．副總理顧爾，一日判處死刑。

遠東國際法庭
美檢察官開始論告
日侵華陰謀史實
荒木土肥原等爲本案戎首
國聯李頓報告書同時宣讀

〔改造社東京二日電〕遠東國際法庭昨於提訊後藤文夫後，改變預定程序，由美檢察官達西提議暫停審理日本在戰前改變其政治及輿論之事項，而從事審理日對中國之武力侵略事件，於是對武力侵略東北作重要論告稱：吾人於此欲提示日對東北計劃，刺激並實行侵略戰爭之全貌。至一九二八年止，日本自日俄戰爭所得權利計有：遼東半島之九十九年租借，南滿鐵路之九十九年租借，東北其他鐵路之經營權，在安東、瀋陽、營口設立之租界權，聘用特別官吏之優先權，設立郵局，經營電信電話事業權利，關於礦山及森林之優先權。其中尤要者爲鐵路，領事及守備兵之駐屯權，由此可集中大軍於東北。及一九二七年田中內閣出現，關東軍乃擬讓政府對東北採取所謂積極政策，意即在東北全體擴度擴張其權利，並維持安寧秩序。一九二七年五月以後，日軍大舉增派中國，有計劃引起事件，作爲武裝佔領之口實，一直發展至樹立聽命日本之傀儡政府。其經過事實如次：

瀋陽事件 ㊀一九三一年九月十八日夜，東京及關東軍參謀，將校及一部官民創造瀋陽事件。㊁彼等以武力佔領熱河、內蒙及東北，樹立傀儡政府，由關東軍操縱，於一九三二年九月正式加以承認。㊂直統治至一九四五年九月。於此期間利用東北作侵略鄰接中國地區之根據地。一九三一年九月十八日夜，陰謀者等在瀋陽北方近處炸毀「南滿鐵道」，將責任嫁於中國。鐵路雖受損害，但程度輕微，未至妨害爆炸後不久即行通過之火車。爲實行此項計劃，該年初曾有砲兵自日開來，備伺機向駐紮鄰近之中國兵營進擊。九一八事端一起，該砲兵即向中國兵營開砲。東北日軍自翌日即採取一致行動。駐朝鮮日軍亦擅自渡鴨綠江參加行動，此即有名之越境事件是也。在國聯調查團尚未得結論之前，日本已將東北完全佔領。一九三二年三月以溥儀爲首之傀儡政府成立，全受日軍與佔要職過半數之日人操縱。關東軍決定該政府之人事與政策。在財政經濟政策上，日本與僞滿被作爲「一個經濟體」。

僞滿洲國 當「滿洲國」被承認之時，關東軍曾發出訓令，表示：「滿洲國」政策必須由關東軍司令官決定，由日人施政；溥儀爲名義上之統治者，日本不承認其權能；任何政治團體均不許參與政治。僞滿經濟在關稅壁壘上與日本居於同等地位。日對開發東北遂年繼續決定更急進之新政策，通濟關東軍實行。內蒙熱河之政府與人民完全不響應，不妥協。日軍之侵略，越由熱河越過長城向南方推進，一九三三年，簽訂塘沽協定，以長城爲其北方之境界，於河北省北部設置中立地帶。民國廿四年，日本梅津大將對中國政府要求將河北省國民黨勢力撤至中國中部，並撤換排日之中國官吏。日在華北推行此種政策，不遺餘力。關東軍司令官南大將，天津軍司令官梅津大將及陸軍上校土肥原等，實爲此種運動之先鋒。彼等爲强化擴張日在華軍事政治勢力，設立治政府於華北，

冀東防共 卒至設置所謂「冀東防共自治委員會」。一九三五年內蒙古僅有一小部分不與東北傀儡政府合作。日本天津守備軍實際上一再增强。當時日軍在東北，蒙古及西伯利亞國境，曾引起甚多軍事事變，藉圖政治經濟上之操縱與統制。中國政府爲應付此種局勢，於民國廿四年十二月間設立冀東政務委員會，民國廿五年復强化冀察政務委員會，在此種情況之下，此等地方對中國政府保有自由政策，同時蘇聯與外蒙古簽訂互助同盟條約，因此蒙古自治政府乃大受其妨害，遂展開向西方及南方之進展政策。日本於一九三六年十一月廿五日與德國簽訂反共同盟。

七七事變 一九三七年七月七日，日軍掀起蘆溝橋事變，此等公然行動，完全違背國際公約，如海牙條約，凡爾賽條約，九國公約，巴黎和約，莫不明白規定國際間如發生糾紛，不得訴諸武力以求解決，然日在東北之積極軍事行動，繼續不已，但猶向全世界宣稱此實爲要求和平之行動。一九三一年九月，日本開始佔領東北時，曾向美國聲明絕無佔領中國東北之意，又稱：對中國決無領土野心。但是年十月八日，錦州被炸，十一月廿四日齊齊哈爾被佔領矣。十一月廿四日日本曾向美國保證關東軍進襲錦州西北部之報導，絕非事實；但翌年一月錦州又被佔領。一九三一年十二月廿二日日本向美國聲稱決不侵害中國主權，是年及翌年之間，日曾向國際聯盟發表甚多聲明，但一九三二年二月哈爾濱被奪，確定佔領東北而樹立傀儡政權。上述一切行動，吾人依據日政府之正式報告，被告之承認，共謀者之承認，日當時之政治家及一般官吏之證言予以證實，吾人行將提出於起訴書中。關於此部分曾積極參與之被告爲荒木貞夫，土肥原賢二，橋本欣五郎，廣田弘毅，坂垣征四郎，松岡洋右，南次郎，及大川周明

張作霖被日軍謀害
岡田啟介已予證實

〔中央社東京二日電〕張作霖被日軍謀害，今午戰犯審判法庭中，已由出庭作證之前日首相及海相岡田啟介證實，確爲日陸軍所害。且爲關東軍併吞東北陰謀之一部分。

〔聯合社二日電〕國際法庭今日續審日戰犯，前外相岡田到庭作證。供稱，關於日本因「人口過剩」而向滿洲擴展一事，日美間曾成立「君子協定」，已得「默許」，首席法官魏勃稱，岡田此語，實使全庭「震驚」。岡田係於一九三四至三六年任日首相，爲一反軍國主義者。東條辯護律師清瀨一郎曾就田中奏摺一事，質問岡田，岡田答稱，一九二七至二九年田中任首相時，日本人口過剩，因受美國一九二四年限制遠東人民移居美國之束縛，無法向美發展，故始決定以滿洲爲移民對象。田中原擬實行其「逐步」和平向滿洲移民之計劃，但激烈之少壯軍人，遂背日皇及政府意旨，終使日本陷入戰爭狀態。清瀨旋即詢以所云田中計劃，是否即指田中奏摺，答稱，從未見有此項奏摺，並深信亦決無此項奏摺。岡田於第一次供詞中稱，曾於兩內閣中任海相，此外並曾任最高軍事顧問及首相，故以地位而言，對當時日本一切問題，及發生事件，均能知之甚詳。滿洲經日本佔據後，關東軍司令部實際上即成爲滿洲政府，予曾反對侵略計劃，結果於一九三六年二月，遭人行刺，終於被迫辭職。

木戶日記 〔聯合社東京二日電〕國際軍事法庭今上午檢察官提出日戰犯日皇親信顧問木戶幸一之日記，文長一百十五頁，揭露日本十五年侵略史之詳細內幕。被告辯護律師提出抗議，謂檢察官對於木戶日記之兩種譯文完全不同。審判長魏勃稱：此項譯文矛盾，顯示檢察官方面之弱點，被告自將藉此加以利用。據被告律師謂文件甚長，在接到檢察官所交與之新譯本前，尚未能完全讀竟，因此須重行開始準備就木戶日記所載各點作辯護。雙方爭辯歷一小時，繼即由檢察官宣讀「滿洲事變」之李頓調查團報告。檢察官提出文件，證明日本於九一八事變前三年，即一九二八年五月八日，曾正式警告中國政府，若不能維持國內和平，日將取强硬步驟，但保證嚴懲行事，勿令有何不公平之結果。日方曾向中國提出抗議，謂外僑以大局「極不安靜」，殊爲煩擾，必須立謀補救。並稱：東京政府恐「滿洲治安」遭受威脅，或將不得不採取適當有效之步驟，以維持秩序。

秦德純 八日出庭作證

〔中央社東京二日專電〕遠東國際法庭今日決請我國新任國防部次長秦德純將軍八日出庭，對日本主要戰爭嫌疑犯二十七人作證，以使秦氏早日返華。蓋中國政府目前急需秦將軍返國也。

本報承辦各大廠商店號聯合大贈送啓事

▲人和織造廠 ▲中光內衣廠 ▲正德藥廠 ▲留蘭香牙膏廠 ▲愛華雨衣廠 ▲趙南石藥局
三星棉鐵廠 中華科學儀器廠 明星香水廠 華明煙公司 愛華製藥社 錦華烟廠
上海帳子公司 中法藥房 金蕾烟公司 新民藥局 楊氏化學治療研究所 葵光鋼精廠
大中華橡膠廠 公大棉布號 信誼藥廠 順風汽水廠 勤興襪衫廠
大東南烟公司 生化藥廠 信孚印染廠 極星藥廠 新一行
中國化學工業社 永和實業公司 保權工藝廠 雲裳綢緞時裝公司 新亞藥廠

上列各大廠商店號鑒於本報歷史最久規模最大銷數激增不已讀者優秀購買力特强特委託代辦聯合大贈送**總值國幣陸千萬元**限定由**本報讀者獨享其利**本報至感榮寵茲將贈送辦法列後

（一）贈品種類

（甲）**普通贈品** 在七月一日至七月底期內以最公允方法選定一日憑該日本報所載之特種印花免費贈送各大廠商店號之出品一種或數種 **人人有贈**（來函索贈恕不遵辦）普通贈品約共值 **國幣五千五百萬元**件件名貴樣樣實用

附註：特種印花天天在本報刊登請注意保存

（乙）**特別贈品** 除上項普通贈品外另備特別贈品約共值 **國幣五百萬元** 於每人領取普通贈品時一律隨同致送編有號碼之特別贈品對號券一紙憑券對號**人人有獲得此項特別贈品之希望**

附註：㊀特別贈品品名數量及揭曉日期在本報另行發表 ㊁揭曉時請名人蒞場主持以昭大公

（二）分區

因本報讀者普遍散居各處爲數太多爲免臨時擁擠起見分發普通贈品及特別贈品對號券時決分區辦理各區地點及贈送日期在本報另行發表

各大廠商店號**空前偉大犧牲**本報讀者獨享利益請密切注意領取普通贈品日期地點及特別贈品揭曉日期！

申報 上海漢口路三〇九號
特種印花 元
優待本報讀者上海各大廠商店號舉行聯合大贈送本印花一經中選即可憑以領取普通贈品並有獲得價值鉅萬特別贈品之希望務請鄭重保存（恕不掛失）
歡迎定報 請撥電話九三二四八

名目繁多 贈品舉要 不及備載
旗袍料 游泳衣 棉毛衫 衛生衫 帳子 被單 雨衣 汗衫 套頭 青年裝 跑鞋 襪子 毛巾 香皂 香水 牙膏 DDT 香烟 汽水 鋼精用具 電鐘 文具 賜爾福多 補腦汁 兒寶 花露水 藥皂 民丹 爽身粉 育兒胖糖 海力命 康福多 麥乳精 綠藥膏 清火退熱丸 消發平痛片 消治龍 好力生 食母生等

光華大學爲張故校長詠霓逝世週年舉行追悼大會啓事
本校張故校長詠霓先生生前襄理中樞度支致力教育事業有功黨國丕鉅去歲病逝滬上舉國哀悼七月五日爲張故校長逝世週年紀念本校定於是日上午十時假常德路（赫德路）418號佛教淨業社舉行追悼大會務請張故校長故舊暨本校全體師生校友於是日參加爲盼

正芳英文夜校暑期班招生 （報名）即日起下午七時半至八時半（考期）七月三日（上課）七月五日（校址）中正北二路（卡德路）61號（館章備索）

慈光義務補習學校暑期班招生 法藏寺主辦 程度初中一二三年級 每日下午一至四時 學額一百名祗收男生 學雜費概免 開學七月十日 地址吉安路二七一法藏寺內 報名

皮鞋大贈賣！
瀛豐皮革製品商店
總店 湖北路一八八號 TEL.93000
支店 南京西路金國商場（國際飯店東首）TEL.96021

血漿
美軍剩餘物資 大量廉價供應
普通輸血救命，血型苦難適合，手續尤爲麻煩，人情更成問題。今有美國精製血漿名劑，每盒五百西西，附有消毒針頭，橡皮管等，輸血救命，立刻可施。而且各種血型均能適合，保證絕無反應，洵病家之福音，醫家之便利也。敬請全國各大醫師及醫院普遍應用。
（發售辦法）（一）美國現價每盒三十元，本行願以更廉之價出售。（二）爲避免囤積居奇起見，每單位最多限購一百盒。（三）用後請病家逕函美國向送血人致謝。（盒上有美國送血人姓名住址）

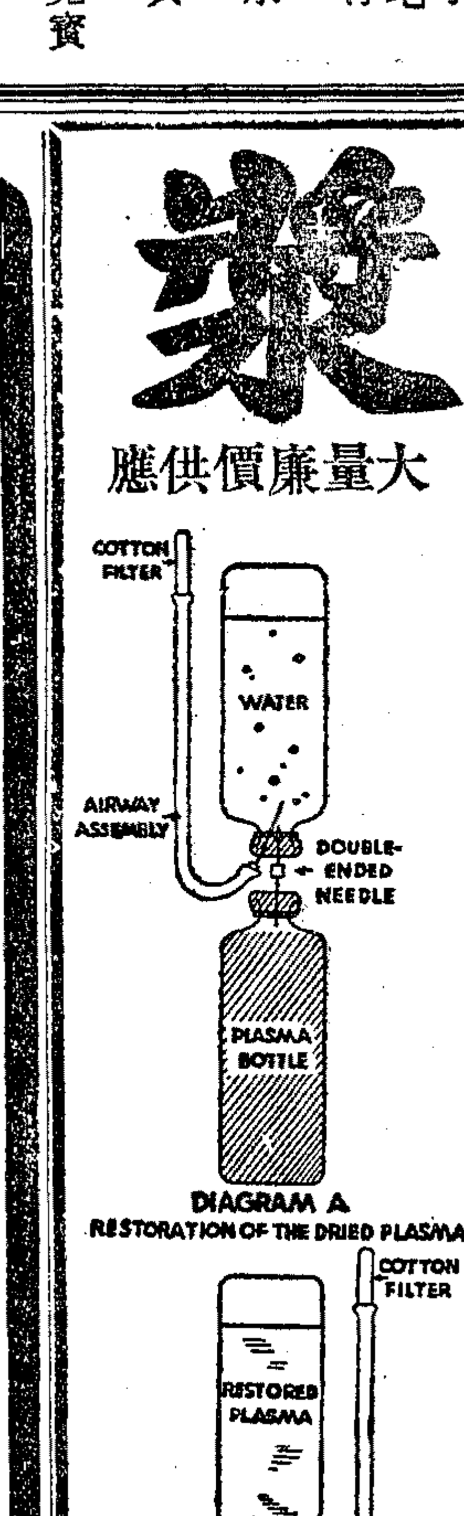

本市各大藥房均有出售
此種血漿，係美國戰時產品，現已停止製造，現貨有限，欲購從速
立達國際貿易行 總經售 上海中正東路（愛多亞路）一〇四〇號七〇七室 電話八一一六七 八一七二〇

NORMAL HUMAN PLASMA AND NORMAL SERUM ALBUMIN
本行除血漿外尚有美國最新名貴藥品及醫藥器材一千餘種一律廉價供應

技術講座

中西大藥房 福州路山東路口 各貨批發 比衆低廉
物藥有效用速 最新發明 DDT 殺蟲水 ●殺蟲滅蝨地板●
治疫良藥 中西時疫水

DICTAPHONE DICTATING MACHINES
新到美國DICTAPHONE錄音機 爲數無多歡迎參觀
文儀洋行有限公司 南京路一五〇號 電話一八四五九號

市府昨召各機關米糧團體代表 舉行糧食會議
當局已有重大決定 七八兩月決無恐慌

〔本報訊〕本市當前最嚴重之糧食問題，經行政院宋院長，糧食部徐部長與吳市長等數度會商後，已有重大之決定。吳市長特於昨午後五時，在市府會議室召開糧食會議，參加者有何秘書長德奎，社會局長吳開先，中央銀行副總裁陳行，中國銀行外匯部經理陳長桐，中國紡織公司總經理束雲章（章兆鼎代），中國糧食工業公司經理汪濟霖，米號業同業公會理事長萬墨林，陳少廉，楊潤，張錫灣，豆米業同業公會顧益生，朱承明，和糧米業同業公會倪克三等。由吳市長主持，首先報告宋院長徐部長商談結果，並提出具體意見，繼由社會局吳局長詳細說明關於食米之分配及暫議價格辦法，後由經營米業同業公會邢志剛及米號業同業公會萬墨林先後陳述米業之苦衷，並請政府保障正當米商之合法利潤。經詳密研討後，已有具體決定。

下午六時，吳市長於市府會議室復召開新聞會議，首由吳市長報告糧食會議之經過，略稱：自與宋院長，徐部長商討後，認爲本市之糧食，在七八兩月之內，決不至發生恐慌。目前米價高漲及造成黑市之原因，純係上海人愛食白米，其實糙米價錢較廉，且滋養豐富，於今後需要時，希望市民多多提倡吃糙米。糧食會議中一致認爲解決本市糧食問題，除疏通食米來源外，同時並須嚴厲取締黑市，已決定具體辦法二項：㈠限制食米之平價價爲每担四萬六千元，成色較差者並須降價，由社會局糧食科直接分配予各米號。經加運輸費及應得利潤後，每担暫價約爲五萬一千元左右。規定各米號須將各種米之價格標出，由社會局隨時派員暗中檢查，並望市民亦可隨時檢舉。㈡准許米行業採購白米，然其價格不在限價之列，而由社會部，社會局，豆米業公會等組織糧食價格審議委員會決定之。此後若白米之價格高貴，而限價之糧米能源源供應，則黑市即可自趨消滅。最後吳市長復稱：七八兩月之中，米糧確較原額，然市場現已有解決辦法，今日即有大批江西米運到，且內即可陸續開售。九月中新穀登場後，本市糧食更絕對不會發生問題。

總聯運滬 六千餘噸

據行總發言人對記者談，自本年四月以迄六月中旬，聯總已運食米三八，〇八〇噸至中國，就中三四，〇〇〇噸，運抵九龍港口，六，六八〇噸運抵上海。上述食米，其中有八，二一〇噸係泰國華僑捐贈祖國難胞者。據最近消息：短期內將有大量食米源源由海外運來。

糧貸舞弊案 地檢處第三次偵訊 兩證人交保

〔本報訊〕糧貸舞弊案，昨地檢處第三度偵訊。九時許，協昌豆米行號經理，二人均先報到，其次厚豐公司汪正振，二人均携有大包賬册票據。到案備查，而江北公司邢頌文之證人潘子文（江陰人），汪祖綏（杭州人），即最後到達。至十時半，即由檢察官吳啓華升第七庭開始偵查，對於協昌泰，會豐之賬册核甚嚴，至潘汪二人，則因與邢頌文有賬目往來，其供詞重在證明邢頌文對於彼等有關賬目所供之確實性。至十二時半，偵訊完畢，潘子文，汪祖綏覓殷實舖保，隨傳隨到，祝世勳汪正振亦仍交保。

〔本報訊〕會計師公會昨已推派俞季蓮，夏孫煥兩會計師，前往警備司令部軍法處，協助審核長江公司等糧商之賬册表報。

我駐古巴公使 李迪俊飛抵滬

我駐古巴公使李迪俊，昨由東京乘機飛抵滬，定今晚夜車晉京。據李氏語記者稱：本人於廿八年奉派出國，已六載於茲，此次返國，係奉王部長之命，對使館事務有所商討，逗留國內，約一個月即將返任。李氏並稱：美洲各國人士對我國一般情形之認識已遠較戰前爲正確，僉以我國於勝利後不能和平統一，深表惋惜。

下機時之李迪俊氏（中國社）

時人來去

▲前年黨代表曾琦，因病留京調養。陳啓天，李璜兩氏，已於前日返滬。

▲阿富汗首任駐華公使瓦廸巴客迪，昨由京乘機抵滬，勾留數日，即晉京呈遞國書。

▲我駐海參崴總領事孫大田，昨返國抵滬。

▲孫科，潘公展二氏，昨晚夜車晉京。又吳鐵城，吳稚暉二氏，亦今晨由京來滬。

▲立法委員黃應乾赴美考察，已定三日搭梅谷將軍號輪船啓程。

▲美軍司令部參謀長麥特斯將軍，定今午乘船離滬，渠稱，對中國之印象甚佳，更希望中國能早日實現統一，建立強大之中國。

殘殺我志士 戰犯富田德 昨提起公訴

據上海軍事法庭息：前溧陽日憲兵隊軍曹富田德（愛知縣人，廿八歲），因以戰犯嫌疑，經該庭偵訊結果，實觸犯刑法第二百七十一條第一項故意殺人罪嫌，業於昨日提起公訴。查該案始末，係狄維城者，黃浦第五期畢業，卅四年春，任忠義救國軍第六支隊參謀主任，後調任忠義救國軍總部上校參謀，奉派赴溧陽策動偽軍反正，惟爲敵特工馬力行所偵悉，告知日方，被告富田德，時任溧陽日憲兵隊軍曹，得悉後，乃於卅四年三月廿六日率日憲兵多人，將狄拘捕並隨捕與狄同赴溧之工作人員，狄維城被捕後，威武不屈，既不吐實，深觸怒被告，當於是年六月四日晚間，率兵六名，以草繩捆狄之雙目及下頷，復以布條緊綁其口，以禁其聲，然後，再由彼押至刑地，活死於地中，然後將屍藏於草包內，用漁船駁運至溧陽對岸三光浦荒地，以土掩埋，因屍體無法放入，乃先用刺刀小，將狄之頭，再割手足，復將其腰部。剁後將死者之頭狄方從外埋葬，托人跡通，據土出屍，以便知，屍體起出後，由泥土安葬，慘不忍睹，惟被告仍不許狄葬，並檢驗之。迨日軍投降，狄家始報由本市警察局及法院，緝富田德歸案訊云。

哀求拜叩情狀極慘 醫院門前人如潮湧
平時飲食各小心 免得刦來抱佛脚

〔本報訊〕本市近以天氣酷熱，疫勢益見猖獗，蔓延之速，爲抗戰以來所僅見。市內所有傳染病醫院，均感人滿之患，後往者皆已無法容納。旬日以前，患者尚以貧苦階級居多，但至最近數日來，上中等家庭染疫者，亦已數見不鮮。昨日記者前往各時疫醫院時，目擊各院工作緊張萬分，送院病者，有如潮湧，日夜不息，其情形一若前線之戰地醫院，不但所有病房，早已無一空餘，即走廊及待診室各處，亦已添置帆布床及蓆褥，睡滿患者。西藏路時疫醫院，尤見忙碌，無法應付。據該院醫士談稱：該院所收病人，已超過原有床位四五倍之上，其餘各院亦無不滿坑滿谷。政府當局及地方人士，設不立即設法應付，誠恐疫勢有不可收拾之虞。昨夜一時，記者親見有若干重病患者，送入醫院之後，在一小時之內，因醫師看護忙碌不堪，竟至無法立時接應診治。此外尚至更有投送其他時疫醫院，以無地容，跪迎而歸，哀求拜叩，情狀之慘，前所未見。據悉：目前上海公私醫院，莫如七八所之多，然而不能應付，行總上海分署協助當局撲滅虎疫起見，特與市衛生局合作，於楓林橋中山醫院內，添設臨時病床四百張，除一小部份佩市衛生局添置外，其餘床位及所有一切設備藥用品等，全由該署撥給。預定本星期內即可開放收容病人，同時衛生局方面，鑒於疫勢之烈，亦在另籌緊急應付辦法，以策本市公衆安全云。

市府核准防疫經費

〔本報訊〕防疫委員會發表公告：昨患霍亂者，達七十六人，死八人，迄前共九六六人，死七十四人。市府已核准七至十月防疫臨時費四億四千餘萬元，當以緊急令支付，七月份經費二億四千餘萬元，明日即可發放，並將添設井水消毒隊，滅蠅隊，增設隔離病床，建設活動木屋等費。

民國路七七五號南市平民醫院，七月一日起開始收受時疫病人，赤貧醫藥住院等完全免費，日夜應診，電話（〇二）七〇二三。

徐家匯士紳王生昌，辦理施診給藥，七月三日起開診，該近貧病，皆可前往就醫。

新疆國大代表抵滬
沙德提贊羨男女共作之風 ·切盼與祖國發生密切聯繫·

新疆國大代表沙德提女士，英發庫爾爾，華恭及哈吉牙合夫等五人，與隨員等共十八人，昨日晨七時自南京抵滬，將在滬作七八日之逗留，然後赴杭州觀光。據該代表等昨語記者稱：對於內地之印象極佳，尤其是見到南京與上海各方面均上軌道，政治軍事都有好成就，及蔣主席之禮待，甚爲欣慰。新疆自盛世才調出後，一切施設俱前進步，人民對於祖國之隔膜，漸次消除。渠等甚希望新疆之政治能與日俱進，商業往來，亦望能早日實現。沙德提女士，對於此間女子與男子共同工作之風，甚表贊羨。其次新疆外人勢力，亦已消除，新疆現

新疆國大代表一行五人在北站與歡迎者留影（中國社）

高士滿舞廳 停業三天 罰洋一千元

〔本報訊〕本市靜安寺路高士滿舞廳，因違背規定，未令舞女前往登記，且因更易業主而未呈報，業經警察局罰其停業三天，並罰洋一千元。

敵軍圈佔江灣民地 ·查明業主核定發還·

蘇浙皖區處理敵偽產業審議會，奉行政院令改派謝灝齡，廖華平，湯湘洲王華，劉化舫爲審議委員。昨日九十九次會通過：㈠江灣水電路敵海軍表忠塔園圈佔民地，其中除大華農場所有廿多畝外，餘爲附近地主數百家所有者，決定：㈠大華農場所有部份，由該場提供產證送處理局審核發還。原有土地上增益產業，請農林部估價撥局。㈡該塔園內及附近民地，由農林部查明業主，報經處理局核定發還。㈢表忠塔等敵營財產及主權不明之民產，統由農林部接收，暫行保管，並測量面積，繪具圖說報局，力行處理。㈢發還昌華玻璃廠曾還灰。㈢發還合昌小輪。㈣啓封美豐織綢廠人造絲。㈤啓封汪文田北四川路文田商店，祥豐當及江灣路房地產。㈥沒收丁長發木質帆船。

李劍丞案傳證四人

〔本報訊〕市府員工消費合作社經理李劍丞因貪污罪嫌被地檢處偵查後扣押，昨地檢處傳訊證人笠志清，呂伯馥，張傳聲，蔣耀堂四人。

破獲經過將發表
主犯何人必將出人意外 ·一部份贖票美金已吊回·

〔本報訊〕棉紗麵粉大王榮德生綁案發生以來，各方極爲注目。對於該案內幕，更多捕風作影，揣測紛紜。茲悉該案自經淞滬警備司令部破獲後，正嚴密偵訊中。不日將由當局召集招待新聞界，親自發表破案經過。此案警方在進行期中，所以嚴守秘密，實因內情複雜，且有一二細節，尚未完成，深恐報紙發表後，影響全局之故。現綁匪之部得力人員之努力，真相即將大白。榮氏家屬付與綁匪之贖票約四十萬元美金，其中一部份亦已吊回，警方即將全數交還榮氏。至於榮案主犯究屬何人，相信發表時必將出人意外云。

謹記路拓寬完工

〔本報訊〕通達龍華機場之唯一要道謹記路路面，前曾請淞滬警備司令部協助，希望新疆如其他省分爲政府所關懷，渠等回新疆後，將努力此項工作。前爲路面仍嫌狹窄，經工務局加工拓寬，重澆柏油，是項工程已於上月底如期完成。

章克有功 減處徒刑二年半

〔本報訊〕曾任僞宣傳部次長，解職後又辦「大公」周刊之章克，昨日下午高院宣判，主文：「章克通謀敵國，圖謀反抗本國，處有期徒刑二年半，褫奪公權二年，全部財產除酌留家屬必需之生活費外，沒收。」因被告於解職後創辦「大公」周刊，散播抗戰思想，於國有功，故減處二年半。又開設機器製造廠之倪鏡宙，林福甫（即林裕甫），製造槍械，供敵軍用，溶及敵偽諸探王明選，金連生，吳泉根，齊書林漢奸嫌疑案，定七月九日宣判。

〔又訊〕偽上海市糧業同業公會理事長符前耕，昨日受審，符在其偽油糧統制會常委兼會計任內，經偽中儲行，敵三菱，正金，住友諸銀行借予巨款，參同敵粟本寅治，向安慶，蚌埠等地收購雜糧，以其中十分之七八，供敵軍部製造酒精。而符則否認參通粟本購糧，並竭力推諉其責任。又偽泰州保長陳鳳高籌勢壓迫人民；南市偽警察分局警員曾榮，刺探軍事政治消息，供給敵偽。偽華中烟草配給組合顧問郁爸銘，偽上海北站警衛隊督察李春榮及黃慶中漢奸嫌疑案，亦經分別提訊一過，均諭改期再訊。

外輪圖用華商名義 繼續操縱我國航權
·航業界領袖發表意見·

關於怡和，太古二洋行，將以華商名義，繼續航行我國內河及沿海問題。記者特走訪本市航業界各領袖，叩詢意見。據稱：太古怡和兩洋行以我人收回航權，禁止外籍輪船在我國江海各口岸開航行，乃利用其買辦，僞託華商名義，改組爲中英合辦之公司，實際操縱我國航權之陰謀，我人深盼政府及社會加以警覺，勿爲所欺。

·對航業問題· 宋院長關注

行政院長宋子文氏，定今日下午五時召見杜月笙，錢新之，虞洽卿，楊管北及李雲良等，屆時宋氏將對我國航業問題，有所垂詢，並扶植航業諸問題，有所指示。

飛來流彈傷少婦

〔本報訊〕華德路六二六號浙江少婦陳秀鳳（廿二歲，揚州人），昨晨九時卅分，懷抱三歲姪女在店門口閒眺，不意驟聞槍聲一響，一彈飛傷其右腰部，經人瞥見，用車送醫院，惟林路警局據報，即飭警查流彈由來。

越獄劇盜就逮 押登飛機解京

〔本報訊〕首都警備司令部下浦稽查處所長鄭長劬，督率幹員於前日來滬，會同本市軍警當局捉拿南京越獄劇盜張榮甕等。終於昨晨黎明在滬南錢方弄一百廿八號等處先後拘獲黃鑫發（即與海），胡榮華（即張榮甕），陳云清等三犯，並在張犯寓所抄出盒子砲二支，當即帶去。相隔兩小時，邑廟分局局長沈德亨得密報稱，錢方弄一二八號有私藏軍火情事，乃率郭股長崔股員及陳萬羅陳裕忠等馳往搜查，適逢張犯之妻周金鳳正在抽水馬桶間滲取左輪及盒子砲各一支，子彈七十三粒，正擬報案，乃將人證帶局，并通知鄭所長，將軍火提去。查張犯等原係僞中央稅警團連排長，後投江陽保安隊，彼等自南京脫逃後，即在滬京蘇公路一帶專劫火車汽車行旅客商財物，此番重行落網後，聞已於昨晚由當局備飛機案押解首都嚴懲。

美勝利後首屆國慶日 明天美軍民慶祝節目

〔本報訊〕明日爲勝利後第一屆美國國慶日，本市美軍政各機關暨僑民，將聯合舉行盛大慶祝，全日節目業經排定如此：上午十時，美海陸軍對本市某球隊之馬上球賽，美軍第三〇九八電訊營對海軍軍艦「供遜」號之壘球賽，兩者均定於跑馬廳舉行。十一時至十二時一刻，美國俱樂部開放招待美海陸軍及美僑，美國駐滬總領事台維斯將祝杜魯門總統健康。下午一至五時，美軍及美僑可任意携客人參觀美艦「洛杉磯」號及其他軍艦。下午二時半，美憲兵官兵對士兵之棒球賽，及滾球表演，亦均在跑馬廳舉行。四時半於同地舉行網球賽。下午五時至七時，邁爾西愛路法國俱樂部招待美陸軍及其貴客，舉行茶舞，同時靜安寺路美海軍士兵俱樂部招待海軍及其貴客。晚上由美海軍軍艦照射探海燈及放焰火。八時半，跑馬廳有爵士樂及電影招待。自九時後，通宵舞會：法國俱樂部供美海陸軍官美僑及貴客。跑馬廳陸軍士兵俱樂部則招待陸軍士兵，海軍士兵俱樂部招待海軍士兵。此外，自上午七時至下午十時半，美軍電台XHMA將於是日下午二時半播送棒球賽紀錄，並備特別音樂。

〔又訊〕今晨十時，跑馬廳先舉行閱兵，美軍當局爲預防是日有意外發生，雖在慶祝中，仍謹愼戒備云。

黃浦區警鈴響 市民毋庸驚慌

〔本報訊〕市警局前在黃浦區裝設警鈴，除特戶單獨裝設者外，並在交叉路口電桿上裝置警鈴三十餘只，全部已於六月二十八日竣工，聞不日將舉行試驗，屆時黃浦區市民聞及鈴聲，可毋庸驚慌。

救濟蘇北難民 工界發動勸募

蘇北難民救濟協會上海辦事處委員會，昨日下午三時，在浦東大廈六樓招待本市工界代表二百餘人，由該會工界勸募總隊陸總隊長京士任主席，報告招待意義，並由王總幹事先青報告最近工作情形，當由全體議決勸募辦法，並議決總隊下設大隊分隊，由工會理事長擔任大隊長，分隊長由各工會理監事擔任，於三日內各工會將大隊長分隊長人選開單由會報聘。

哈利斯氏出任 英援華會代表

〔英國新聞處倫敦七月二日電〕最近被任英國聯合援華基金會駐滬代表之哈利斯氏，將爲倫敦英國聯合援華基金會總部與上海蔣夫人主持之委員會間連絡員。

航協分會籌備 模型飛機比賽

〔本報訊〕中國航空協會上海市分會，本月份即將開始籌備模型飛機比賽，報名地點正分別接洽，八月一日假跑馬廳或虹口公園公開表演，並定八，一四空軍節舉行給獎典禮。

偽造廿元美鈔 ·不難鑑別·

〔本報訊〕頃據本市美軍罪行調查處主任卜洛金上尉稱：最近市上發現之偽造美鈔，其五十元票面者幾可逼眞，僅該處可設法鑑別。惟二十元票面者，則所用油墨深黑，紙張粗厚，且乏彈性，不難鑑別。又該處自與警局合作調查後，業已發現列有下列五種聯號之美鈔，則該票必屬偽造無疑。該五種聯號爲：C18-245, C19-249, D21-251, 19-213, K13-210。該項聯號，分列於偽票之正反面右下角，望各界多多注意。

分配房屋會舉行例會 卅二機關已分配
·德僑一批走·遺屋立加封·

〔本報訊〕行政院分配上海各機關房屋委員會，昨日下午三時舉行例會。據悉：㈠日僑遺屋已分配三十二機關，計有物資供應局，商品檢驗局，國民黨中央執行委員會秘書處，國際勞工局，資源委員會上海辦事處，司法行政部法醫研究所，上海浚浦局，國立暨南大學等。㈡尚有日僑將撤退之房屋二百幢，日內亦將儘速分配。㈢以後即將分配與文化機關，如報館，通訊社及學校等。又海軍方面要求分配房屋一百餘幢，該會將酌量分配。

〔又訊〕遣送回國之德僑第一批共三百五十人，將於今日登輪江濟集中營，入營前，須經醫師檢驗，並注射防疫針。其遺留房屋大約二百九十間，將由分配房屋委員會會同德僑管理委員會於今晨七時起一律查封。第二批五百餘人將於四日入營。關於各機關因德僑遺屋發生不符情事而退回許可證不願接收之房屋，則亦將由該兩會暫先查封，以後另再分配。

長江海面障礙物 航行經此應小心

〔本報訊〕長江白茆沙水道，發現障礙物，招商局察覺輪，上星期六自漢返滬發覺，到滬後即向船務處口頭報告。又該局海列輪自滬赴九龍途中，在海面發現一漂雷，位於北緯二十四度三十六分，東經一百十九度十三分。

揚州路搜匪窟 拘獲男女兩犯

〔本報訊〕上月廿一日，榆林路警局得密報，謂揚州路二〇三號係一匪窟，當經分局長周迥安督率刑事股長劉瑞星及幹警多名，馳往包圍搜查，拘獲歹徒林玉根，又名丁榮濤，在灶披間內抄出左輪手槍一支，子彈二粒，金戒二只，金鐲一副，其妻陳美麗亦一併帶局偵訊。據林供，前曾在某軍隊爲分隊長，現失業在滬，直認曾犯盜案二起。

美水手殺人案中 吾法院一筆支出

〔本報訊〕美國商船古利號水手宛達，因傷害黑水手羅斯，於地院開審時，曾扣留該船船長紐克可等七人作證，凡七天，其在滬之一切膳食費用，概由我國政府允予負擔。美國總統輪船公司遂依據我國刑事訴訟法一八一條之規定，於上月間具狀，附有賬單七紙，向地院申請付給全部費用共計廿五萬六千八百四十元，業經法院批准，於昨日領取。

討論合作工廠具體方案 計劃小組會議明日召開

〔本報訊〕失業工人臨時救濟委員會，爲籌辦合作工廠事宜，曾於上月底邀請有關方面開會商討。按合作工廠之意義，在於利用停頓之工廠及失業工人，由政府供給廠屋，工業界籌集流動資金，失業工人貢獻勞力，在此三方合作原則下，收生產與救濟一舉二得之效。社會局副局長李劍華對記者表示，合作工廠制度已獲得工業界之贊同，目前政府接收之敵偽工廠，至少有一百數十家未曾開工，爲使工業界有工廠經營，失業工人有工做，合作工廠之籌立，對政府及工人雙方，實均有利。合作工廠之具體方案，將於四日召開之計劃小組會議中討論之。

本市簡訊

▼市社會局發起籌組中國合作事業協會上海分會，定六日上午國際合作紀念節日，假座天蟾舞台舉行成立大會。

▼昨上午十時許，中美農業合作團美方團員九人及我方團員等，赴楊樹浦路上海魚市場考察。

▼全市戲劇業，昨已復業，該業希望提早減低捐稅，日內將再赴市府要求。

▼行總前振恤廳長潘小萼，三月間乘中航機失蹤，迄無下落。最近行總已任命盧廣綿爲振恤廳廳長。

▼本市中醫師公會赴京請願代表陳存仁等，昨已返滬，關於檢覈發照問題，請願結果圓滿。

▼原在重慶之國際社會新聞社，近已隨國府還都，全部遷滬。

▼市政府交響樂團，定每星期三六晚八時半，在逸園舉行露天演奏會，今日係第二次舉行，此項演奏會，將辦至九月底止。

氣象預報

熱帶氣流佈滿全國與東海之太平洋氣流相接觸。天氣預報：黃海，變，霾，中度東風至南風，中浪。華中，變，局部陰，有雷陣，中度不穩定風。上海，陰，涼爽而熱，揚子下游傍晚有雷陣，中度東風至南風。東海，南部陰至霧，沿海局部霧，中度東風至南風，琉球四周微浪至中浪。二日溫度：最高八三，三度，最低七六，二度。

是月也：蚊子騷擾 再接再厲

三友實業社各種帳子 繼續舉行九折大減價

拉不破新羅紗帳 經用經實用經用 一頂可抵三頂用

南京東路電話九〇七八八

請用 解決戒煙問題 安度賜保命

上海九江路二〇一號 安度賜藥廠發行

生化滴滴涕 用途建議（四）
散于樹根除白蟻
在樹根周圍五寸之地，散滴滴涕粉，或噴滴滴涕液，可保護木材不爲白蟻所腐，並阻遏許多種害樹之蟲。
既有國產良藥 何必提倡洋貨
中國生化製藥廠

DRINK William's CIDER
美國新到 威廉士蘋果酒
酒力清醇 芬芳可口 夏天冰凍 其味更佳
各酒樓舞廳均有供應 洋酒食品店皆有出售
總經理萬邦商行 貴州路一七〇號 電話九六三二二

金山牌 純脂奶粉
品質高超 不同尋常 最近運到 新鮮無比
此爲一高等奶粉，係美國著名大廠出品，完全採用美國最佳鮮奶製成，科學提煉，除蒸去水份外，完全與鮮奶無異，所含脂肪成份較普通奶粉特高，香味尤爲濃厚，男女老幼，日常飲之，至爲適宜，最見滋養。各大公司，藥房，洋酒伙食號，南北貨店，均有經售
中國獨家經理 美品行

成都路 靜安寺路北 電話 三八一三〇
桃邨食府
上海第一小型高尚食府
今天開幕
禮聘名廚 精製燕京蘇揚名點
冷飲部 中西冷品 特製品 桃邨奶酪
地段幽靜 設備完善 各式點心 別具風味 選料上等 定價低廉 歡迎賜顧 敬請比較

華豐花號緊要啓事

平靜學齋書畫展
本號由平携來張大千溥心畬齊白石黃賓虹名家精品數百件係歷年收藏爲外間不可多覯之絕品謹請公諸同好歡迎惠臨參觀
日期 七月四日起至九日止
地點 寧波同鄉會四樓

中國的空軍
中國唯一報導中國空軍動態介紹航空知識月刊
九十二期出版
中國的空軍出版社發行 鄧瀛禹編
航空生活 八一元 空中搏鬥 六一元
總經售 百新書店 總店：四馬路 分店：河南路
各大書局報攤均售

新從美國運到 PLASTIC 玻璃手提包
各色玻璃雨衣 白色玻璃皮鞋 SINYUN 玻璃絲襪 男用玻璃背帶 各式玻璃粉盒
輕便滑爽美觀大方
花色繁多 歡迎參觀
新大公司 靜安寺路七四二號 分店 南京路五十五號

中和無線電器材料行 新址落成公告
本行專營無線電器材料，總行向設六合路太和大樓五樓，並設分行於北海路二九號，爲擴充業務並便利顧客起見，總行遷移至北海路一二三號，自七月一日起照常營業，敬請指教
營業項目 收發報機 收音機 及一切無線電材料 廣播電台 礦石機 線電材料
歡迎本外埠 價目特別克己
地址北海路一二三號 電話九二〇一七

克倫醫院
白濁速治
花柳科 皮膚科 精割

上海各大廠商店號優待申報讀者舉行聯合大贈送 ㊂

Youth dress

一九四六年光榮成功出品

奪頭青年裝

一等國民應穿一等服裝

漂亮 挺括 經穿 簡便

分成人中人兒童三種

夏令式樣

專櫃發售 新新公司 大東襪廠 南洋襪廠 廣昇祥

中光內衣製造廠榮譽出品

各大公司百貨店均售

外埠郵購部樣本函索即寄

門市部南京路七七八號

總發行所西摩路一一九弄八號

電話 三八四九三 三八五八五

茲委託申報代辦聯合大贈送辦法詳見今日第三版申報啓事參加之廠商店號名稱列后

（以筆劃多寡爲序）

人和織造廠
三星棉鐵廠
上海帳子公司
大中華橡膠廠
大東南烟公司
中國化學工業社
中光內衣廠
中華科學儀器廠
中法藥房
公大棉布號
生化藥廠
永和實業公司
正德藥廠
明星香水廠
金龍烟公司
信誼藥廠
信孚印染廠
保權工藝廠
留蘭香牙膏廠
華明烟公司
濟民藥局
順風汽水廠
極泉藥廠
雲裳綢緞時裝公司
愛華雨衣廠
愛華製藥社
楊氏化學治療研究所
勤興襪衫廠
新一行
新亞藥廠
趙南石藥局
錦華烟廠
藝光鋼精廠

申報讀者獨有利益請勿錯過

教育與體育

西康省府通令各中學 加授戶籍課程

【本報西昌專訊】康省府以戶政爲本年度中心工作，曾飭令各縣局限期完成，並以戶政施行，學校員生，應有協助之義務，特令各中學加授戶籍課程。西昌縣府奉令後，已分別函飭縣屬各中學，加授戶籍法，每週一小時，以期學生明瞭戶政重要。（泉）

國際教育會議 在巴黎開幕 將組教師聯合會

【法國新聞社巴黎一日電】國際教育會議，頃於本日在此間開幕，出席中國、波蘭、捷克、保加利亞、西班牙共和國、及比利時各國代表暨美國旁聽員多人。會期五日，將討論世界教師聯合會之組織綱要。

馬來亞華僑學校 要求政府增加基金 計美金一百萬

【中央社新加坡六月卅日電】馬來亞華僑復校輔導委員會，決議要求我政府，對馬來亞僑校復興基金增至一百萬美元，此係昨今兩日中，該委員會開會時，廿五項決議之一，其他決議爲：㊀要求政院，指派教育專家，駐於馬來亞指導華僑教育政策，及簡化登記程序等，㊁要求各領事，調查華僑學校，在戰時所受之損失，俾請當地政府賠償，㊂要求教育部及僑務委員會，要揭日寇佔領期間，直接間接被害之華僑，並使其子女得免費入學，㊃要求教育部，指撥基金，俾能蕃籍及僑生，㊄要求政府依照正常等級，津貼馬來亞各僑校。

青年音樂家 朱起東歸國

【本報訊】青年音樂家朱起東，係名牧師朱洪閣哲嗣，自廿七年渡美，入西北大學，聞已修畢音樂研究院，榮膺博士學位。茲據朱氏來電，不日即可乘輪歸國。

我國將選派學生 赴國外研究

【英國新聞處倫敦二日電】二百四十名公費學額，即將給予中國學生，俾能在國外研究。其中一百二十名，係中國政府所給予，五十名係英國政府所給予，其餘五十名則爲中英交換生。最後之選擇，將循競爭考試行之。

平師範大學校長 袁敦禮由美抵滬

【美國新聞處本市訊】中國保健及體育專家袁敦禮博士在美國考察完畢，業於上星期日返抵此間。按袁教授執教於北平師大凡二十載，近被派爲該校校長，現將返平就職。

教局補發五月份 民衆學校辦公費

【本市訊】各市立民衆學校，及國民教育班，五月份辦公費，定今日（三日）補發。又各市立民衆學校兼任教員鐘點費，亦予補發。但已在市私立小學，或其他社教機關領取者，一律不發，以免重複。再所發辦公費，以級數及學生人數多寡爲標準，如有不明瞭者，可向市教局總務股毛作華詢洽。

聖約翰大學畢業生 可參加留學生考試 雷氏德學院畢業生亦可應考

【本報南京訊】教部留學生考選委員會，以上海聖約翰大學，已在進行立案，決定准許該大學畢業生，報名參加本屆公自費留學生考試。（曰）

（又訊）教部留學生考選委員會，對於滬市已停閉之雷氏德學院畢業生，無論工科或醫科生，如有服務二年證明書者，准予報名，參加留學考試。（天）

市教局聘專家修訂 勞作課程標準

明日召開首次會議

【本報訊】市教育局自奉部委修訂小學課程標準後，進行不遺餘力，近已聘定姜丹書，金榮章，倪鐘華，宗亮寰，潘伯英，陸爾強，傅伯良，蔡瀛濤，朱穌典，朱鼎等，爲修訂勞作科課程標準委員，由陸爾強，傅伯良召集，聞已定本月四日下午二時，在富米路二百號勞作中心站，開首次會議。并悉勞作中心站，因抗戰八年，人民流離，勞作師資，極形缺乏，近特利用暑假，使有志者得一進習技能之機會，凡有興趣或經學校保送者，皆可至該站接洽參加實習，而各中小學校如需勞作教師，該站亦可設法介紹。又該站爲協助失業勞作教員……

技術員訓練班 農林部主辦

造就曳引機技術人材

【本市訊】農林部，以建國時期，必須推展國內農業機械化，第二期又將開始訓練，特聘聯總農業專家李孝敦（美籍）主辦農林部曳引機技術人員訓練班，假梵王渡聖約翰農學院址，招收國內「農學」「機械」……系之大學畢業生十五人，現已訓練期滿，考試及格，已由班主任徐正鑑（約大農學院長）暨農林部農事司長馬保之二人，會同指派工作，除上海留用五人外，其餘將分派至行總河南分署八人（三人係保送），廣西分署一人，江蘇省農業委員會一人（保送），總計十五人。而第二期受訓學員，業由行總各地分署之技正或股員，備文保送入學云。

蘇聯新五年計劃 中小學將增至十九萬三千所

【本報南京訊】據新教育社訊：蘇聯最近公布第四個五年計劃（一九四六年至一九五〇年），關於文化教育部份，有下列各項規定：㊀七年制的初等學校和中等學校，將增加到十九萬三千所，即可達到戰前水準，而中小學學生人數將達三千一百二十萬名；㊁高等教育機關的學生人數，將增加到六十七萬四千名；㊂中等專門學校的學生人數，將增加到一百二十八萬名；㊃幼稚園兒童人數，將增加到二百二十六萬名，即一九四〇年的雙倍。在戰爭期間，喪失父母的難童，將完全用國家經費，加以教養。電影放映所，增到四萬六千七百處。各城市和各鄉村中所有劇場，俱樂部，和公共圖書館，都要完全恢復。無線電，傳眞術，和有色影片攝影術，都將更進一步發展。（安）

未領奶粉等各校 可向發放站領取

【本市訊】行總滬分署，以黴粉奶粉撥助本市各級學校清寒員生，已發專科以上廿餘校，及中小學一千數百校。茲因暑假期近，爲求迅速起見，該署特在四川路七七號隆茂棧，南市方斜路三二六號念慈小學，及黃浦路一〇七號茂泰棧房設立發放站，分別通知未領各校，就近具領。

簡訊

▲知行夜校暑期班，定十日開學，班次計初中高小各級，及國英數簿記理化等選修科，即日起，每晚往順昌路十七號該校開始報名。

▲上海市立體育專科學校校長金兆均，因身體孱弱，懇請辭職，已由市教育局照准。

▲本市林森中路（霞飛路）六八八號明德女子中學，舉辦暑期補習科，除在校學生外，兼收校外生，定十五日上課。

▲浦東市立陸行中學，籌建新舍，公開招標，上月廿八日，爲開標之期，結果仁昌營造廠，以一萬四千餘萬最低價爲得標。

▲浦東塘橋曙光國民學校，係趙溥齋等發起，定七日舉行初屆畢業典禮。

▲本市東長樂路卅九號上海俄文專修學校，特設暑期初級俄文速成班，定十日上課，每日自上午七時至八時，授課一小時，二個月可修畢全部初級。

▲滬駿樂安小學，決定籌組滬校友會，並推定張選周心萬傳少侯鄭紫金郭明安五人爲籌備員，籌劃一切復校事宜。

▲國立浙江大學文理學院旅滬畢業同學會，現由孫濟灝，王元璋，陳世鼎，劉景琦，羊錫康，沈水廉等，發起復會，定七日下午二時，假膠州路四四五號育英女中，舉行茶話，討論一切。

▲私立上海大學留滬同學，前在歡宴于右任校長邵力子副校長時，曾決定擴大留滬同學會組織，凡該校同學即日起每日上午九時至十時，均可至膠州路三八四弄四號三樓（電話九〇九三四）登記，以便召開大會。

惠勃爾登又出冷門 貝爾斯亦遭淘汰

第一號種子選手敗於貝脫拉 男子單打已淘汰成最後四人

【路透社惠勃爾登一日電】身材魁梧之法國選手，貝特拉今日在惠勃爾登網球男子單打半複賽中，竟以七—五，七—五，六—八，六—四擊敗第一號種子選手本屆冠軍希望最濃澳洲之貝爾斯，造成本屆比賽最大之冷門。貝爾斯身長僅及貝特拉之肩，貝特拉身高手長，加以發球得力，爲其得勝之主因。今日比賽，雖然緊張，但並不精彩，貝爾斯錯誤甚多，常被對方吸引上網，而被法選手以有力之反手球所屈服。

……對湯勃朗……

貝特拉爲第五號種子選手，將在複賽中，與非種子選手加州之湯勃朗相遇，湯今日擊敗南斯拉夫名將彭西克，六—二，八—六，六—四。彭氏曾擊敗美國克拉茂。

……其他一組……

其他一組複賽，澳洲之裔夫勃朗，將遇捷克將洛尼，裔夫勃朗今日勝瑞典貝傑林，十三—十一，十一—九，六—四，特洛尼勝法國貝泉柴，六—四，六—四，六—四。

……苦戰經過……

貝特拉與貝爾斯之戰，第一盤，貝爾斯以四比二，五比三佔先，但爲貝特拉連勝五局，第二盤貝爾斯又以三比二，四比三佔先，又爲貝特拉後來居上。第三盤貝特拉以三比二居先，但貝爾斯連勝三局，以五比三超出，貝特拉亦勝三局，成六比五，貝爾斯苦戰以八比六得勝。第四盤貝特拉一路佔先，結果六……

……女子八人……

女子單打賽淘汰結果，亦僅餘八人，其中美國佔五位，乃貝資小姐，哈特小姐，奧斯朋小姐，勃蕾小姐，潘迪小姐，英國佔三位乃寇利小姐，諾齊斯夫人，布斯托克夫人。貝資小姐乃第一號種子選手。

小教聯誼會主辦 局長盃籃球賽

昨日比賽雨阻改期

市立小學教師聯誼會，爲聯絡友誼，發起舉辦局長盃籃球排球錦標賽，由教育局顧局長捐贈銀盃兩座，分贈優勝隊，此項錦標賽，由滬中，滬南，滬東，滬西，滬北等五單位參加角逐，原定於昨日下午四時半在青年團支團部舉行，嗣因球場潮濕，乃改於國民中心小學比賽，顧局長（李副局長代）行開球禮，裁判王徵若，首場爲滬中對滬南之籃球賽，上半時將終場時，大雨驟降，比賽停頓，時滬中以二十對七領先，擬待雨霽，繼續作戰，奈天不作美，雨腳不止，遂告展期。

小球賽青白雙出馬

小型足球友誼賽，今日下午五時起，青白少壯與青白老爺雙出馬，分別與安南及名伶組織之北友，在復興中路越兵營球場舉行，茲將兩場秩序誌後：

青白白—安南 五時

青白老爺—北友 六時

排球委員會 催辦註冊手續

昨市體協排球委員會通告：參加首屆排球聯賽之學華排球隊，希於今日下午五時前，至陝西南路市體育館該會辦事處魏師尹處辦理註冊手續，逾期即作放棄論。

台北橄欖球隊 本月中旬來滬

【本報台北廿九日電】台省體育會組織橄欖球遠征隊，預定下月中旬赴滬比賽，由馬敬澤領導，許尚文領隊，隊員十六人，係本省冠軍虎俱樂部隊員。

民政簡報

論保甲

張曉崧

我們在上海組織保甲，是根據市組織法來辦理的，編組之初，有少數人反對，到目前仍有少數人對保甲制度懷疑，這是不明瞭現行保甲制度內容所致，綜合他們懷疑的原因有四種：

第一種：他們以爲上海在淪陷時期，敵僞編組保甲，運用他來監視我們的愛國活動，和徵集物資供敵利用，所以保甲是敵僞的遺毒，我們在勝利之後，不應該跟敵僞一樣也來辦保甲；不過他們却承認敵僞在上海運用保甲，對於治安一項，確有效果。

第二種：他們認爲保甲制度，外國是沒有的，外國既然沒有，我們何必要設置？像某一外國報紙上有篇文章說：「保甲這東西，假使在美國國會提出，是無討論餘地的。」又有某華文報紙說：「汽車靠右走，外國有此規矩，所以我們贊成，保甲在外國是沒有的，所以我們不贊成。」

第三種：承認保甲是中國固有的制度，但他們担心這一種制度，是用以壓制人民，剝削自由，反民主的工具，如秦孝公時代的商鞅，就是作法自弊一個例子。

第四種：他們認爲內地的各縣中，運用保甲是適宜的，在上海工商業社會，還否運用保甲制度，尚有疑問。

我現在先把上面的四種懷疑，加以解釋，藉便來說明現行保甲制度的內容。

第一：保甲是我國的固有制度，行之甚早，台灣割讓與日本後，日本人就運用保甲制度來控制台灣，所以日本人剽竊我們的保甲組織，不自在淪陷時上海爲始，且他們在台灣上海所行的保甲組織，其方式與本質，和我們現行的保甲固然不同，即和我們過去的也不同。

第二：社會科學與自然科學是不同的，譬如美國發明了原子炸彈，丟在日本的廣島長崎，發生了破壞的威力，假使丟在英國的倫敦，法國的馬賽，也同樣發生了破壞的威力；愛迪生發明的電影，在美國的銀幕上看得出各種色彩和動作，拿到中國來在銀幕上所看見的也是一樣。講到社會科學，就不同了，無論法律教育政治制度，都要依各國的民族文化生活習慣的傳統精神如何，而各自訂定其條文建制，不能直學別國的方式，削足適履，來胡亂制定。假使我們忘記了自己是中國人，忘記了自己祖國有傳統的適合國情的良法佳制，以爲美國英國沒有的就說不好，美國英國有的便都說是好的，那末說句笑話，我們的國號爲何不叫是中華民國，變而爲中華美國或中華英國了，所以第二種懷疑的見解，實在毫無理由。

第三種的懷疑，他們承認保甲是中國固有的東西，但他們只瞭解了一半，並沒有研究到現行保甲制度的全部。須知自民國二十八年新縣制頒布以後，已將保甲制度，由消極的注重於防止的本質，變而進步爲積極的民主精神了；如甲設戶長會議，保設保民大會，不但由此會議選舉保甲長，而且由此而能免保甲長不但是由此建議全保全甲的應興應革事宜，且由此而監督保甲長的執行，保甲長如有不合法侵犯人民的行爲，戶長會議及保民大會可以把他拿來複決，或把他罷免了，保甲長怎麼能爲所欲爲，可以任意壓制市民呢？且更須要明白，保甲制度是實行地方自治的一種組織，對市民的對宗教和主義的信仰，完全不能干涉，由此則政黨的合法活動，保甲長不但不能左右市民的參加不參加，而且是無權干預的，所以儘可放心保甲制度是不會反民主的，也不是壓制人民的一種工具。

第四：我們要來談一談市區域內應否與省縣同樣地來實施保甲制度了。我國從來談地方自治制度的，不外乎村里制坊閭制及鄉鎮制等等，拿上海來說，上海是工商業都市，是通商碼頭，社會情形當然與鄉村不同，然而吾人研究，拿法爾特的工團制度來做自治的基層組織嗎？工團主義是不是合於中國的國情，姑且不論，但全上海有大部份的市民是不屬於工團性質的；我們學外國的以個人爲中心的自由主義，來建立基層的地方自治組織嗎？可是我國人對於家族觀念是很濃厚的；我們學蘇聯的方式，加緊一貫嚴密的類似機構來做地方自治的基層組織嗎？可是我們中國人傳統的思想是要求自由的，不願意有極端的政治和經濟機構的實現；我們用上海人的馬路商界聯合會的方式來代表自治制度嗎？我相信馬路商界聯合會的組織，不能包涵各階層人的意見；我們照過去外國人在中國的方法，恢復工部局巡捕房的辦法，來做地方自治的機構嗎？我相信全上海的市民過去吃外國人的苦頭，已經受夠了罪，他們不願意開倒車去重做次殖民地的奴隸的。上面所舉這種種方式，都不合於自治的組織，而我們的保甲制度，既具民主性，又具組織性，只要運用得法，實在切合於作地方自治的基層機構。蔣主席在這一次致北平市參議會大會的一篇訓詞中，其中第二點，即說明要嚴密保甲組織，北平是市，上海也是市，保甲制度可適用於彼，自亦可適用於此，吾人實無懷疑疑慮之必要。一種政治制度之實施，要求其得到効率，不是多翻花樣，你來一套，我也來一套，全視乎上下的一心一德，加以運用之而已。

從前顧炎武先生說過：凡是小官多的時候，必爲盛平之世，大官多的時候，必爲亂離之世。我們這一次抗戰勝利之後，正是百廢待興，力求進步的時候，我們不希望大衙門大官僚衙案到上海來翻各種花樣，弄各種噱頭，使得老百姓眼花撩亂，有「一國三公，吾誰適從」之苦。我們希望能把地方自治的基層保甲人員，能選拔出好的人來，我們不好高騖遠，要求一日千里的進步，我們要求按步就班腳踏實地，逐漸地把自治的基礎建設起來。

戶籍法施行細則（三）

（第十條）編組保甲應依自然形勢，及歷史關係，劃分保甲之管轄範圍。由甲之一端設定標準起點，按戶順序編組，或由標準起點，按戶順序向兩旁或四週伸延編組，依次組甲編保。

保甲名稱及戶之次第，以數字定之。各保就全鄉鎮所轄保數，各甲就全保所轄甲數，各戶就全甲所轄戶數，依序編號。

（第十一條）戶之分別如左：

一、共同生活戶，凡普通住戶，及陸上無一定住所以船爲家之船戶均屬之。

二、共同事業戶，凡商店、寺廟、公署、學校、及其他公共處所均屬之。

前項所列之戶內，如有性質不同之戶附屬者，應依其性質分別立戶。共同事業戶有名稱者，應標明其名稱。

大同行 方紫金銀樓

◎首創寗波百有餘年 ◎分設上海以利顧客

今日正式開幕

抱克己精神 合顧客心理

敦請徐士浩先生揭幕 王耀珠 徐稚芳 小姐剪彩

打破紀錄偉大聯繫 成色份量準確•式樣新穎美觀

特製 紫金龍鳳闊鐲 紫金細花方戒

贈工以外再送實用贈品

鄭重啓事

[illegible]

寗波時事公報 本報增加篇幅啓事 方紫金銀樓在上海開設分店啓事 銀樓聯合啓事

上海南京路口河南路三八六號

寗波中山東路四〇號

上海電話一五九八九號

寗波電話一二七九號

先施牙膏

齒沫甘芳 清除菌垢

潔白牙齒 不傷牙磁

第一二三製造廠 廣州盟亭街 香港西環 上海馬崎路

風光／美／情調／淡／

炎炎長夏，夜來消遣何處是？

大家爭說到 麗園

敬備 盛大表演

威海衛路九二六號

黃益壽醫師 專割包皮

本醫師專割包皮過長有近廿年之經驗已割愈者實數千人割時毫無痛苦割後行動作事不用住院

（精治）白濁 下疳 遺精 早洩

（時間）十時至六時 禮拜上午

（診所）中正東路廣西路轉角

江一平律師 張有濟律師 奚玉書會計師 徐漢章會計師 代表大亞銀行暫停營業清理帳目公告

[illegible]

江一平律師事務所 電話上海福建路五十一號

張有濟律師事務所 上海四川路

奚玉書會計師 徐漢章會計師 公信會計師事務所

馬振宗律師 謝仿林律師 代表和興烟草公司 義豐莊 公和盛 立成新記織造廠 胡孔榮 徐鶴生 振記等 對大亞銀行宣告清理並告其他債權人啓事

[illegible]

事務所 南京路一三三號三樓三三三號 電話一一二六

黃濟元律師 朱承勛會計師 代表錦豐公司 新綸染織廠 宣告清理啓事

[illegible]

沙恩溥律師受任 漢陽工業廠 環球手帕織造廠 綺美織造廠 亞光手帕廠 萬象織造廠 順利手帕廠 常年法律顧問通告

●事務所● 長沙路一〇四號 電話二二〇四四

鄺鰲奎律師受任 源興鐵工廠經理張載福君 昌興五金號經理盛昌興君 常年法律顧問

瞿誠律師受任上海市豆腐業公所來儀堂暨代表曹滿生君顧泉發君徐濤卿君金東生君陸林生君常年法律顧問並代通告召開會員大會

[illegible]

事務所八仙橋恆茂里八十九號 電話八〇二五二

松江典業銀行公告

本行經奉財政部訓令核准定於七月三日（星期三）松滬兩行同時復業謹此公告

行址 松江西門大街一一二 上海漢口路六三六號

電話 九四九四七•九三五三三

上海綢業銀行常州分行開業公告

本行常州分行經呈奉財政部財錢戊字第一五八五六號指令核准設立茲業定於七月三日開業謹此公告

行址：常州西瀛里十六號 電話：五四三號 電報掛號：七三一八

上海綢業銀行總行謹啟

浙江實業銀行虹口分行遷回虹口營業公告

本行虹口分行已呈奉財政部核准復業茲定於七月三日遷回虹口大名路一二七號（即百老匯路武昌路轉角）營業特此公告

浙江實業銀行啟 電話：總行一八〇五〇 虹口分行四四三二三

川康平民商業銀行漢口分行復業公告

本行呈奉財政部批准復業茲已籌備就緒謹訂於七月三日在鄱陽街九號原址正式復業特此公告

常熟晉泰錢莊公告

敝莊奉財政部核准頒給銀字第一三八〇號營業執照定於七月三日（星期三）復業乞賜指教敬此奉告

晉泰錢莊董事會謹啟 地址：常熟縣南街 電話二十八號 電報掛號〇〇三八

陶秉熾醫師啓事

[illegible]

高血壓•中風之防治法（訂三增版）

[illegible]

照相 特價一星期

拍四寸藝術照送十二寸五彩着色精美絕倫

七百元 一千元

英雄照相館 靜安寺路一二二五號 西摩路口

標賣新舊剩餘機器 染織廠機器廠

[illegible]

大公紡織印染公司啟 地址南京東路三五六號 電話97949

湘醴唐府報喪

[illegible]

菱湖卞宅報喪

家銘之太太（伯英仲濂叔喆之母）於七月二日午時逝世擇於七月四日下午三時在大西路樂園殯儀館大殮特此報聞

卞承德堂賬房啓

商業新聞

美農業代表團 縮短在華工作時間 由六個月縮短為四個月

美農業代表團抵滬後，對我出口之農產品，即會同我代表團及專家分別作初步研究，頃悉：該團來華工作時期，原定六個月，現擬縮短為四個月，以兩月分赴各地調查，以兩月作報告，桐油絲茶情形，由我國農及專家處發中，張禹九，劉開等與該團研究，茶葉羊毛及農村經濟各項由鄒秉文，鄒頌明等與該團研究，該團初步研究工作結束後，即會同農林部在上海所設之直轄機構，羊毛廠，農場漁場等各種事業，八號赴京，分訪我有關各院部長官，並晉謁蔣主席，約勾留一週，即開始調查工作，如何分組，尚未決定，聞可能分為桐油，絲，茶，羊毛，漁業，其他等六組，先赴華北，東北，西北，西南，東南各省分區調查。

麵粉漲價原因

際此新麥登場之時，而麵粉市價反趨騰漲，殊令人無從推解，據麵粉業中人云，主要原因為米糧缺乏，一般商人鑑於糧食恐慌而將粉價提高，乃造成黑市買賣，再由於上海麵粉漲價，引起小麥產地之粉價上升，綜合上漲原因，可分四類，㈠米糧影響粉價上升，㈡市場停止，引起黑市交易，㈢投機商從中操縱，㈣有化整為零的走私出口，又本市麵粉商人以無錫粉價較低，近來紛往無錫採購，據聞已定購之總數，達五萬餘包。

米店繼售配米 每人限購一斗

本市當局為供應米號零售，曾於上星期六分配食米，兩日來已出貨，昨義全市普遍糶售，規定每人以一斗為限，每斗售價為五千元。

國營民營比較 蠶絲織業

近來對於蠶絲產營現狀，社會人士頗多關懷，有人認為國營機構有碍民營發展之象，中央社記者特向有關方面據實調查，茲得結果如下：

一，絲廠業

絲車總數	一〇，〇〇〇部
民營絲車數	九，六〇〇部
中蠶絲車數	四〇〇部

二，綢廠業

織機總數	二〇，〇〇〇台
民營織機數	一九，八〇〇台
中蠶織機數	二〇〇台

三，蠶種製造業

甲，普通蠶種

總產量	二，〇〇〇，〇〇〇張
民營場產量	一，九〇〇，〇〇〇
中蠶產量	四〇，〇〇〇
其他公營場產量	六〇，〇〇〇

乙，原種

總產量	二五，〇〇〇張
民營場產量	一〇，〇〇〇
中蠶產量	一〇，〇〇〇
其他公營場產量	五，〇〇〇

絲綢輸美 桐油茶葉

（本報訊）美國絲綢輪船公司，連日裝輪運美，均裝桐油茶葉，昨日世界埠斯各號輪運美號特號輪，經香港新加坡埠中滬香港，回至紐約，在本市有數輪桐油一千餘噸，茶葉約二百餘噸運美，今日起該比輪輪埠克斯返美，亦有桐油茶葉運美確數未詳。

白煤趨勢漸佳 ▲煙煤尚有派貨

煤市白煤方面由供貨續稀，若干股實客獨見暗中吸收，同業續有亦因市況稍有轉機，進意轉濃，是以行情漸見挺秀，煙煤商西煤商有派貨，市況較為鬆弛，但煤現貨亦不多，行市回穩，又比……

美元價值問題·各國所見不同

（路透社倫敦二日電）目前全世界對於美國金元價值是否過高或過低之問題，似已截然劃為兩大陣營，英國及金鎊區域國家以為金元實為一種最堅實之貨幣，以目前需予節用，惟其他國家，如拉丁，美洲，瑞士及瑞典等，以目前擁有過多之金元，均認為金元之價值已屬過高，英國消息靈通人士，對金元之將來，亦表抱懷疑，瑞士境內美金鈔票之交易為三·六瑞士法郎，至以美金作「私人償付」之不合法比率，則低至三·三，而官價則為四·三，四與四法郎之間，巴黎方面則迥乎不同，市場上之金元及其他國際證券，交易者普通之比率，均較其官價為高，蓋法國投資家不論金元如何，均認為法郎之價值已過高云，英國方面一般人相信世界黃金價格最後勢必上漲，金元之黃金含量，亦必減低，而英國當局則無意將金鎊對金元之價值予以貶低，目前美國工資增加之速度，遠較英國為大，故出口市場上金元對金鎊之比價，在美國生產量增加之前，勢必因而削弱，美國境內金鎊與金元之比率，向被視作國際貿易之焦點，不論英國官方或非官方對目前金鎊與金元之比率計算，以為金鎊較金元之價值為低，而美國官員則並不認英國對目下之比率予以更動云。

控制世界絲市 美國有此揣測

（路透社紐約二日電）據未經證實之美國貿易界消息，義大利及中國兩國，對於運美絲綢之生絲，要求由美國方面負責處理其價格與分配之問題。據有關方面權威，謂係表示美國政府現正慎重考慮將絲業市場，建立於一種國際基礎之上，美國絲業界人士，最近亦討論到此等非官方消息，謂美政府現正考慮作一種世界性之絲價控制，關如此控制以後，足以促使世界生絲價格之穩定，藉以消除投機之因素云。

糖價續鬆

昨糖市趨勢平疲，略見續鬆，公會劃盤二十號中砂白現貨初劃十一萬三千元至三千元，旋至十一萬及十一萬一千元，一度退至十萬〇八千五百元，收盤為十一萬一千元，小三千元，生砂微鬆千元，為十萬〇五千元，號貨開出什路普通青四十包，九萬五千元，黃岡青九萬八千元，又小二千元，其餘均係叫價，並未做出。

市價一覽

（七月二日）（法幣單位元）▲漲 ×跌

品名	價格
◉金銀（每兩）	
銀樓飾金兌出	[illegible]
又 紋銀（兌）	[illegible]
◉食糖（百斤）	
20中砂白現	[illegible]
生砂	[illegible]
通青	[illegible]
青黃青	[illegible]
興化白	× [illegible]
又次	× [illegible]
本綿白	× [illegible]
汕東白	× [illegible]
45頂白	[illegible]
24粗砂	[illegible]
本冰	[illegible]
台灣冰	× [illegible]
興化赤	× [illegible]
建冰	[illegible]
刁青	[illegible]
◉南北貨	
南棗	[illegible]
紅棗王	[illegible]
黑棗王	[illegible]
統手棗	[illegible]
府紅棗	[illegible]
麵粉	[illegible]
◉海味（天秤）	
金鈎尾	▲ [illegible]
又	▲ [illegible]
又	▲ [illegible]
金鈎頭子	▲ [illegible]
生粉	▲ [illegible]
又	[illegible]
兩中淡菜	▲ [illegible]
蝦子	× [illegible]
蝦子	× [illegible]
新高木耳	▲ [illegible]
新木耳	▲ [illegible]
以上開盤價（担）	
魷魚	[illegible]
放新湖蠣	[illegible]
中條海蜇	[illegible]
排花海蜇	[illegible]
黑椒	▲ [illegible]
白椒	▲ [illegible]
茴香	[illegible]
以上行盤（每担）	
◉棉織品	
四二菊花汗衫	[illegible]
四二菊花汗衫	[illegible]
四二五和汗衫	[illegible]
1010飛馬汗衫	[illegible]
四二10飛馬汗衫	[illegible]
42司麥脫襯衫	[illegible]
60又條襯衫	[illegible]
42六六六條府綢襯衫	[illegible]
自府綢襯衫	[illegible]
DD條襯衫	[illegible]
DD香港衫	[illegible]
府綢60ADA襯衫	[illegible]
120 又	[illegible]
ABC聯彩褲	[illegible]
中光大短褲	[illegible]
短褲青年裝	[illegible]
中人 又	[illegible]
小人 又	[illegible]
大長袖長褲	[illegible]
中人 又	[illegible]
小人 又	[illegible]
32支延齡襪	[illegible]
32支三槍襪	[illegible]
32支紅條襪	[illegible]
32支斑馬襪	[illegible]
合股線美麗襪	[illegible]
保康吉普牌	[illegible]
女襪	[illegible]
大發被單（條）	[illegible]
大統大方叉	[illegible]
大寶彩花叉	[illegible]
◉巾帕（每打）	
14寸能貓巾	[illegible]
15寸大發巾	[illegible]
黑人毛巾	[illegible]
黑人毛巾	[illegible]
黑人毛巾	[illegible]
83面友祝君	[illegible]
面友印花	[illegible]
司麥脫巾	[illegible]
83麻雀毛巾	[illegible]
83釵塔毛巾	[illegible]
釵塔毛巾	[illegible]
◉化粧品	
三星牙膏（羅）	[illegible]
黑人牙膏	[illegible]
固齡靈牙膏	[illegible]
西文棕欖皂	[illegible]
四合一香皂	[illegible]
蜜蜂香皂	[illegible]
白熊脂（打）	[illegible]
面友香粉	[illegible]
四合一香粉	[illegible]
百雀香粉	[illegible]
雙妹花露水	[illegible]
明星花露水	[illegible]
大號雅霜	[illegible]
蓓牌胭脂	[illegible]
浪琴頭油	[illegible]
消治龍牙膏	[illegible]
先施牙膏（羅）	[illegible]
檀油香皂箱	[illegible]
又二號（箱）	[illegible]
裕華皂片箱	[illegible]
萬金藥皂	[illegible]
大達牙膏（羅）	[illegible]
永備牙膏（羅）	[illegible]
留蘭香又	[illegible]
又廠盤價	
大號白雪（打）	[illegible]
二號白雪（打）	[illegible]
三號白雪（打）	[illegible]
白雪牙膏（羅）	[illegible]
生活牙膏又	[illegible]
金魚牙膏（羅）	[illegible]
順風牙膏（羅）	[illegible]
紫羅蘭牙膏	[illegible]
蝶牌香皂（羅）	[illegible]
貝林頭油（打）	[illegible]
貝林紅蠟頭臘	[illegible]
◉煤斤（每噸）	
鴻基籂塊	[illegible]
焦作籂塊	[illegible]
陽泉籂塊	▲ [illegible]
長城籂塊	▲ [illegible]
中英籂塊	▲ [illegible]
焦作小子	▲ [illegible]
陽泉小子	▲ [illegible]
鴻基亥子	[illegible]
長城小子	▲ [illegible]
鴻基屑	[illegible]
焦作屑	[illegible]
陽泉屑	[illegible]
鱉煤	▲ [illegible]
焦炭	▲ [illegible]
大同籂塊	▲ [illegible]
開平一號塊	▲ [illegible]
開平二號塊	[illegible]
開平一號屑	[illegible]
開平二號屑	[illegible]
◉柴炭（每担）	
栗柴	▲ [illegible]
雜柴	▲ [illegible]
松柴	▲ [illegible]
黃岩鋼炭	[illegible]
河溪江炭	[illegible]
廣于杭炭	[illegible]
松統烏炭	[illegible]
◉五金	
半分鉛絲	[illegible]
二分 又	[illegible]
四分白鉛皮	[illegible]
六分 又	[illegible]
二寸以上	[illegible]
〇太羅絲公分	[illegible]
三星鋸條（羅）	[illegible]
人頭砂布（令）	[illegible]
夫線絲（疋）	[illegible]
印洋肝漆（磅）	[illegible]
本上鐵羅絲成	[illegible]
狗牌V門鎖	[illegible]
又A每打	[illegible]
四毛門鎖（打）	[illegible]
普通彈子抽屜鎖（打）	[illegible]
本上窗鈎先令	[illegible]
◉木材	
洋松方子（尺）	[illegible]
洋松片子（尺）	[illegible]
普通柳安（尺）	[illegible]
大來柳安（尺）	[illegible]
柚木（尺）	[illegible]
楠木（尺）	[illegible]
杉木大條（尺）	▲ [illegible]
杉木小條（尺）	▲ [illegible]
柳安三夾板塊	[illegible]
杭木（兩）	[illegible]

機製貨品 依工業獎勵辦法辦理

（本報訊）機製洋式貨物，從前政府定有優待辦法，凡呈經財政部許可後，一稅之後即可通行無阻，不再抽稅，但自轉口稅裁撤後，是項貨物，在國內行銷，海關並不征稅，財部對於此項請求，已認為不再適用，至免稅獎勵一節，須改照工業獎勵法第四條及工業獎勵審查標準第十二條等規定，備具各項證件，呈請許可云。

粵出口洋裝絲業商 請求改善貸款辦法 利息雜費太重無力負担

中央為救濟並復興粵省絲業起見，飭由廣州中央銀行分行舉辦絲業貸款，並經該行會同農行擬定貸款辦法，規定利息五分，附加手續費五分，並經驗現金三百萬元，茲悉粵省出口洋裝絲業商人，以按照前項規定，以生絲一担而言，須負担貸款利息及結匯差價手續費等項共約卅餘萬元，不勝負担，經推派代表陳志達赴滬行請求下列各項，㈠減低貸款利息為三分五，㈡驗現金准予免繳，㈢提高港匯牌價，與市面港幣價值相等，聞兩行已允予轉呈核示云。

煤商業同業公會自經濟部燃管會申請配得煙煤五千噸，價格開平一號屑每噸十五萬元，二號屑十四萬元，火車統塊十七萬元，二號塊十八萬元，（以上均係浦東棧）淮南塊十九萬元，（係浦西秦根路燃管會棧出貨）二號塊十九萬五百元，（係浦東棧出貨）公會每噸另收手續費一千五百元，及同業福利金八千五百元。

細布現貨甚缺

坯布需昂，嗶嘰先平後挺，惟漂布花布因時季落令而疲憊不振，士林布漸見起色，上午紡建公司照例開售各種棉布，惟細布甚缺，僅十二磅彩球其他全無嗶嘰亦無供給，午後嗶嘰市價趨昂。

航業公司 新組織三家

（本報訊）勝利以來，恢復交通，增加運輸為經濟建設之重要工作，本埠航業月有進步，已詳昨報，茲悉本埠最近，又有航業公司三家，正在組織中，分誌如下：

友銘航業有限公司，為業君顯等所組織，資本二萬萬元，已全部認足。

中國航運股份有限公司，為鄧浩雲等所組織資本一萬萬元，已全部收齊。

泰康航業有限公司，為任德鄉等所組織，資本七萬萬元，其籌備處在河南中路昌興里十八號。

新金菜將到

徐州新金針菜，本屆出產甚稀，產價極高，聞首批貨已有少數裝出在途，不日即可抵申，預料開價當較陳高貨加起三成許，方能合劃云。

中國農民銀行規定 今後農業貸款範圍 在全國各地建立農貸網 分期分類實現農貸計劃

中國農民銀行，為專門辦理農貸之國家金融機關，過去因環境關係，其業務多超出範圍以外，未能達到理想，自國家金融機構專業化以來，該行業務，始漸轉入正軌，據該行總管理處負責人云，本行貸金目前用於農貸者，已增至百分之五十四以上，今後決逐漸做到全部貸金均用於農貸方面，戰後農村經濟，瀕於破產，廣大收復區之農民，亟待救濟，本行除盡量擴大農貸範圍外，並擬在全國各地農村，普遍建立農貸網，使各省市縣以至各鄉鎮僻地之農民，均能向本行貸款，以達發展農村經濟，活潑農村金融，增加生產之任務，惟限于人力財力，必須農貸計劃，擬分期完成。作款對象，為㈠各級農會，㈡農村合作社，㈢私人農場，㈣農村企業組織，以上均係農民直接之組合，農民能受實惠，不致如過去為第三者所操縱把持，至作款範圍，決予擴大，現分五類辦理，第一農業生產，第二農產運銷，第三農業推廣，第四農村副業，第五農田水利，舉凡絲，棉，茶，漁業，水利，畜牧，農具，肥料，種子，均分別予以貸款，惟為配合資金之運用，及符合農業貸款遞起見，申請貸款者，今後又不能不限於生產，加工，運銷三方面，即所貸之款必為生產之農民，如係加工者，必限其向貸款之加工者購買，使可收回加工貸款，如是則農貸資金，發生迴環性之效力，至貸款利率以國家銀行所規定者為限，如係運銷貸款，其運銷之農作物，俾本行可收回農民生產貸款，關於貸款期間，分別情形，各有長短，生產貸款，為期一年，農具耕牛等項貸款，則為兩年，水利時間較長，小型水利三年，大型五年。

太古怡和恢復 沿海南洋航綫

英商「太古」「怡和」兩輪公司創立頗早，在遠東頗具歷史，除在香港設有總公司外，復在上海，新加坡等地設立分公司，茲悉該公司所有輪船已恢復中國沿海及南洋等地航綫，其票價亦經規定，特摘錄於下（票價以港幣計算）

		頭等	二等	三等
太古	香港—上海	[illegible]	[illegible]	[illegible]
	又—天津	[illegible]	[illegible]	[illegible]
	又—廈門	[illegible]	[illegible]	[illegible]
	又—汕頭	[illegible]	[illegible]	[illegible]
	又—新加坡	[illegible]	[illegible]	[illegible]
怡和	又—上海	[illegible]	[illegible]	[illegible]
	又—汕頭	[illegible]	[illegible]	[illegible]

私立中國紡織染工程學院（原名中國紡織染工業專科學校）招生

（學額）三十名（資格）公立或已立案之私立高中畢業不分性別（報名日期及地點）七月十六，十七，十八三天上海江寧路1253號本院（考試日期）七月二十日廿一日（待遇）學費不收膳宿由院供給（附郵）附郵金元函索即寄余函不覆

勵志英文學校 暑期晨夜班 招生

七月五日開學 各級學額有限入學從速 （簡章）備索（校址）思南路復興公園旁近

上海青年會中學暑期補習班招生

（一）科目：國文，英文，算術，代數，幾何，三角，大代數，理化等科。（二）報名日期：七月一日起至七月八日止（男女兼收）（三）上課日期：七月八日至八月十七日每日上午八時至十二時（四）校址：林森中路（原霞飛路）五五三號電話八〇九六六號（五）簡章備索

上海青年會中學 暑期 招收 男女 生

班次高初中各級 報名日起隨繳報名費五百元 章程備索 校址四川路五九九號 七月十五日上課

惠思來英文補習學校暑期晨夜班 招生業已開學

名額無多 深淺俱備 入學從速 隨時任選 會話班 校址大倉路225號

▲滬江英專附設英文暑期補校招生 七月五日開學

南京路慈淑大樓五二四號

◉強華工業學校夜班招生

（班次）土木科，機械科，電機科及預備班（補習數學英文）（上課）七月五日（校址）鳳陽路一八六號（簡章）備索

◉崇德女子中學招生

市教育局立案 崇德小學招生

小學及幼稚園各級：考期七月十五日及八月五日 校址西摩路（現名陝西北路）五三五弄三十號 南部：考期七月十五日及八月五日

■第二中華職業補習學校暑班招生

國文英文會話商科（開學）七月十五日（校址）威海衛路603號

上海市教育局公告 市教中（35）字第05281號

案奉教育部令頒收復區中等學校畢業生甄審辦法，茲為便利本市各私立中等學校學生甄審手續起見，凡本市未立案之私立中等學校畢業生，均應參加本局所設之中等學校甄審委員會甄審，[illegible] 特此公告。

中華民國三十五年七月 日 局長顧毓琇

江海關為蘇浙皖區敵偽產業處理局委託標賣倉存敵偽物資公告 標字第三十號

本關茲受蘇浙皖區敵偽產業處理局委託標賣倉存敵偽物資一批，計有洋酒，舊木器，光學儀器，打字機，香皂，醫學用品，尚香，[illegible] 凡有意標買者，可向本關 [illegible] 投標須知及第三十次標賣物資表，投標期限七月五日下午五時截止，看樣日期七月三日起至七月四日止，特此公告。

中華民國三十五年六月三十日 稅務司白立查 常務稅務司聶普魯代行

中國蠶絲公司為蘇浙皖區敵偽產業處理局委託標賣倉存敵偽物資公告 標字第一號

本公司茲受蘇浙皖區敵偽產業處理局委託標賣倉存敵偽物資一批，計有本色繭綢，花大綢，大偉呢，[illegible] 凡有意標買者，[illegible] 特此公告。

中華民國三十五年七月一日 中國蠶絲公司啟

江海關為蘇浙皖區敵偽產業處理局委託標賣倉存敵偽物資公告 標字第三十一號

本關茲受蘇浙皖區敵偽產業處理局委託標賣倉存敵偽物資一批，計有黃豆，麩皮，人造絲，洋燭，棉布衣褲，罐裝牛肉，粉絲，珊瑚砂，棉布，布疋，絲茶，手套，棉毯，絲棉，棉襪，[illegible] 凡有意標買者，[illegible] 投標期限七月八日下午五時截止，特此公告。

中華民國三十五年七月三日 稅務司白立查 常務稅務司聶普魯代行

中央信託局代理出售政府物資財產委員會第十五次標賣物資公告 標字第十五號

物資名稱 棉紗棉布
投標日期 七月五日上午十二時止
看樣日期 七月三至四日
開標日期 七月五日下午三時

行政院物資供應委員會物資供應局公告 滬登字第二號

本局為發展交通維持車商營業起見將本局發售與私人之車輛招商代辦，茲委由下列華商進口車商：大中華，新華，中國，通沙多四家試辦推銷事宜組織推銷處負責辦理，[illegible] 特此公告。

中華民國卅五年七月三日

上海市公用局招標公告 佈字第九十九號

本局茲需標製船舶及設備等件，凡有意承辦者自即日起至七月六日止可至九江路五十號本局二樓二三二號材料組取閱投標須知以便參加投標特此公告。

中華民國卅五年七月三日 局長趙曾珏

上海市公訓同學聯誼會籌備會通告

本會於六月廿四日在新生活俱樂部舉行歡迎新公民訓練處處長李慶麐，總隊長 [illegible] 希各業受訓公民團體及各大隊推派代表參加籌備共策進行為荷 籌備處河南路中 [illegible] 大樓一一四號 電話八〇五八七

上海市整理漂漿商業同業公會籌備會通告 籌字第二號

本會奉上海市社會局批示准予籌組，業於六月十八及十九日分別登載申新兩報通告，在案現為分工合作，進行所有各組籌備員亦經推定並已先後備案計：

水汀整理漂染襪業組 蔡東仙 林瑞庭 沈宏澤 徐錦

染漿組 許國海 王文鴻

無光紗線襪染組 王家駿 鄒開標

並推沈宏澤為籌備主任，再本會會員登記期限經籌備會議決定七月十五日截止，尚希未登記會員迅即來會領取登記表格辦理入會手續為要，幸勿自誤。●會址 六合路（牛莊路口）二二七弄三號 ●電話 九五五六九號

上海市第一二三四六七九區清潔業職工會聯合啟事

查本市清潔工人素無正式工資，祗有按月每戶收取清潔費 [illegible] 特此公告

信和紗廠股份有限公司增資發息公告

茲經股東會通過定於七月十五日開始發給三十四年度股息同時發三十五年度股息並辦理增資手續屆期請攜帶股票及原留印鑑向虎邱路（舊博物院路）八十八號一樓本公司事務所洽取為荷

董事會謹啟 七月一日

中一信託公司西區辦事處復業通告

本公司西區辦事處已呈奉財政部核准定於七月三日在西區南京西路一千一百七十七號原址復業除呈報外特此通告 總公司啟

信誼化學製藥廠股份有限公司啟事

查本次本公司第十六屆股東常會議決發給卅四年下半年度及卅五年上半年度股東股息及紅利業經董事會決定於本月廿日起開始發給上項股息及紅利除另行分函通知外用特登報公告至希 [illegible] 購有本公司股份尚未過戶者請於即日起至本月六日止持同原股票及印鑑逕向中正中路三九七號本公司股務科辦理過戶手續逾期概不照辦 董事會啟

上海華商電氣股份有限公司召集股東會通告

本公司定於七月二十一日下午二時假中正路浦東同鄉會六樓召開第二十屆股東常會 [illegible] 董事會啟

上海市第六區麵粉業產業工會召開成立大會通告

本會奉令組織業已籌備就緒，爰經第七次籌備會議議決定於本月五日下午一時假座西藏路寧波同鄉會三樓召開成立大會除分別呈請市社會局及各機關團體派員蒞臨指導外務希各會員準時出席參加為要特此通告 籌備主任趙連富

本報七月份美術影印版合訂本預約發售啟事

本報自五月一日起不惜犧牲發行美術影印版一則減輕讀者負担再則便利裝訂備供隨時參考（本館發售之合訂本內附每日大事索引更便參考）發行以來各地讀者一致讚許紛紛函訂不勝榮幸六月份所備四千本依然不敷應銷是以七月份再擴充數額以資周好即日開始預約（近日各項開支一致飛漲但為優待合訂本定戶起見售價每冊售國幣七千元外埠另加郵費五十元航空寄遞另加航空費二千七百元）額滿不收欲訂從速備有樣張函索即寄

申報美術影印版合訂本定單

茲定購貴報七月份影印版合訂本 冊每冊計國幣七千元 郵費 元共計國幣 元正隨函奉上至希查收給據一俟出版請即送交後開地址為荷此致

申報發行科 上海漢口路三〇九號

定戶 具

地址：

（電話定購請撥九三二一四八）

霍亂救星！

新到美國生理食鹽水（1000 C.C.）大瓶裝 大批現貨發售門市批發均所歡迎本外埠各大藥房各大醫院如蒙賜顧特別克己！ 上海南華藥房經售 地址福州路三九九號（世界書局對面）電話：九一二一五三

治瘧要有效 購藥須留神

唐拾義瘧疾丸眞品。治瘧補身奏效可必。偽品則徒傷身體延誤病症。

眞品：㈠紙瓶。㈡所貼印花刷精美。㈢藥丸有光滑白色衣 [illegible] ㈣服之必效 ㈤藥丸大小一律

偽品：㈠ [illegible] ㈤服之無效或有其他危險 ●如發覺偽品即將丸樣寄交本廠 [illegible]

▲藥房均售▼ 中正東路肆拾號唐拾義藥廠謹啟

物理療器

●個人家庭醫師適合採用●

耳聾補聽器 人工強肺器 近視矯正器 眞空水治器 疝氣帶 健腦器

上海理療器械行 [illegible]

周文卿醫師

政府註冊 三十餘年 白濁花柳專科醫師

白濁 橫痃 下疳 斷根 快速 遺精 早洩 腎萎等症 全最備設 統治

診所六馬路東新橋 [illegible] 電話：九〇九八號

受上海市政府接收物資管理處委託聯合拍賣

大中拍賣行 益中拍賣行 惟孚拍賣所 [illegible] 茲定于七月四日（星期四）下午二時 [illegible]

受中央信託局委託聯合拍賣公告（會售字第六號）

大中拍賣行 益中拍賣行 瑞和洋行 魯意師摩洋行 惟孚拍賣所 通一拍賣行 [illegible]

結婚啟事

茲擇於國曆七月三日 [illegible] 結婚 特此敬告諸親友 [illegible]

民生實業公司船期

本公司民憲輪定七月五日由滬直放漢口沙市宜昌 [illegible] 可搭客售票處中山東一路九號（即福州路外灘）電話一三五五五 ▲船期如有更改恕不另行通告請隨時向售票處洽詢▼

新瑞安輪船 七月五日上午十一時開往溫州

搭客裝貨請向中正東路 [illegible] 接洽

茂利輪 七月五日開往普陀

江蘇輪 七月五日下午一時開往鎮海·寧波

泰昌祥輪船行

大華輪船 七月五日 開往寧波

下次七月八日 [illegible]

大帆船廉讓

[illegible]

M/S Somer Ville 輪定於七月七日開往美國舊金山等埠

順亨洋行啟

機製信封 每千九千元起 加印牌號

[illegible] 電話九一八三五

泗水 三寶壠 八打威

源大號

服務社會 免費治病 癆

肺癆吐血 [illegible] 顧松友

公祭憲兵烈士

廿九日南京通訊 本報記者毛樹奎

憲兵司令部為追悼無數為抗戰而陣亡及為淪陷區地下工作而犧牲之殉難將士，於二十九日在首都司令部的大禮堂舉行公祭典禮。蔣主席特輓以「以死勤事」四字，懸於禮堂中央，給後死的人無限的警惕與鼓勵。祭桌上供奉作衛南京戰役中殉國的蕭副司令山令，及西安事變時殉職的楊團長鎮亞兩遺像。禮堂四周滿懸輓聯，花圈，備極莊嚴。

視死如歸 志勵忠貞

八時正，祭禮開始，奏哀樂，由憲兵司令張鎮中將主祭，吳副司令天鶴，政治部主任潘祇中陪祭，殉難將士遺族百餘人，及該部官兵三百餘人，共同參加祭禮。行禮，獻花，默哀，讀祭文。張司令的祭文是：「維中華民國三十五年六月二十九日，憲兵司令張鎮率全體官兵，謹以清酌庶饈花果之儀，致祭於憲兵諸烈士之靈曰：國民革命，險阻環生，倭奴狡焉，伏莽橫行，障礙統一，禍亂頻興，激怒全民，總裁領導，督撫師旅，誓殲逆虜，復還國土，赫赫蕭君，發憤填膺，統率憲警，力竭股肱，陣地移轉，殉國之陵，惟我楊君，先駐西京，盡忠守衛，壯烈犧牲，成仁取義，憲兵之榮，抑有多士，為國鬥爭，後方剿匪，前線衝鋒，深入敵偽，諜報策謀，凡與之役，志勵忠貞，視死如歸，眾志成城，神聖抗戰，陪助同盟，茲慶勝利，還都南京，追懷諸烈，涕泗縱橫，靈爽不昧，來格來歆！」

軍政首長前往祭奠的有黃鎮球，馬超俊，韓文煥，郭秀峯，賀耀祖，前憲兵司令谷正倫亦派王志文代表往祭。各軍政機關，各報記者社會法團，同業公會，前往致祭者終日絡繹不絕。至晚仍極擁擠，告祭忠魂，備極哀切。

剿匪殺敵 勳蹟卓著

（張司令二十八日招待記者席上談：）我國憲兵歷史不很長，第一次嶄露頭角，是在西安事變中為衛護領袖而壯烈犧牲的一百餘人，這是值得首先提出的。憲兵第一團團長楊鎮亞就在此役中殉職。憲兵平時即配合國軍服務。「八一三」滬戰開始，駐防當地的憲兵第一團九連，即參加作戰，連長王官定桐，首於此役殉職。同時陣亡的將士有五十餘名。其後，日寇於攻佔淞滬後繼續攻陷我首都，南京之戰，憲兵副司令蕭山令於此役中殉國。其餘將士犧牲者有三千七百餘人。統帥部鑒於憲兵擔任京畿內綫防衛，與敵苦鬥多日，陷敵奪闘，鎮，錫，常，嘉各地，大軍撤退，如無錫防守，武漢會戰，浙贛綫會戰，長沙四次會戰，衡陽守衛，中原會戰，以及遠征緬甸各著名戰役，無不有憲兵參加，且均有艱苦卓絕的功績。

綏靖工作 足堪自豪

（民國二十七年至三十一年湘西剿匪殲敵）

的綏靖，更是憲兵值得自豪的偉大功績。當時川，黔，湘，鄂四省邊區的叢山峻嶺中，隱藏着數十萬出沒無常的匪類，攻城略地，打家劫舍，抗役抗稅，阻礙交通，妨害政令，聲勢十分浩大。當局遂派大軍進剿，總難奏效，結果決定派遣憲兵第九，第七，第十一，三團，兵力約五千人，（一團一千五百人）担任撫剿綏靖工作，憲兵上山下鄉，用政治與軍事並進，撫剿兼施，奮鬥了三年，卒將全部匪類肅清，黃岩一役，為我國憲兵用政治綏靖辦法最成功的一次，（詳情見照片）共計殺戮作亂，擊潰匪眾，達二十餘萬，繳獲槍枝二萬餘，捕獲大小匪首三百多名。以五千人的力量，克服了二十多萬土匪，不能不算為奇蹟。事後，政府認為憲兵紀律嚴明，以不擾民不誑騙而取信於匪，實為今後中國治理文化落後腐敗，偏僻地區之對症良藥。就這個例子言，足以說明憲兵的能力與貢獻了。

五萬憲兵 寄以厚望

在我國建軍工作尚未完成的今天，一般軍隊的素質沒有達到理想的目標，縣級政治腐化，鄉保長作威作福，基本政治未改進前，我們更要寄厚望於我親愛的憲兵。憲兵令第一條上說：憲兵執掌軍事警察，兼掌行政警察，司法警察，並其他各院部省市政府指定之事項。你看：他們的責任多麼繁重，過去他們要上山剿匪，要下鄉清鄉，要保護倉庫，要保護軍機，維持軍風紀，確保社會治安，有時當不免對於任何人的越軌行為予以糾正，或干涉制裁，因此又不免要引起一部不肖份子的厭惡，甚至有人誤為憲兵就是「特工」，這更應該鄭重指出這是一種嚴重的錯誤觀念。張司令報告我國現有憲兵共卅個團及五個獨立營，總計約五萬人，全部是知識青年，但他們現在的薪餉待遇，是如何的呢？上等兵每月不過二萬元。這菲薄的二萬元是否能維持下的生活，是否為他們盡量工作的代價？這是太困難的事。但他們深明本身職務關係整個國家社會的安危，在國家至上的前提下，嚴守崗位，終於博得了全國軍民的協助，同情，和敬愛。

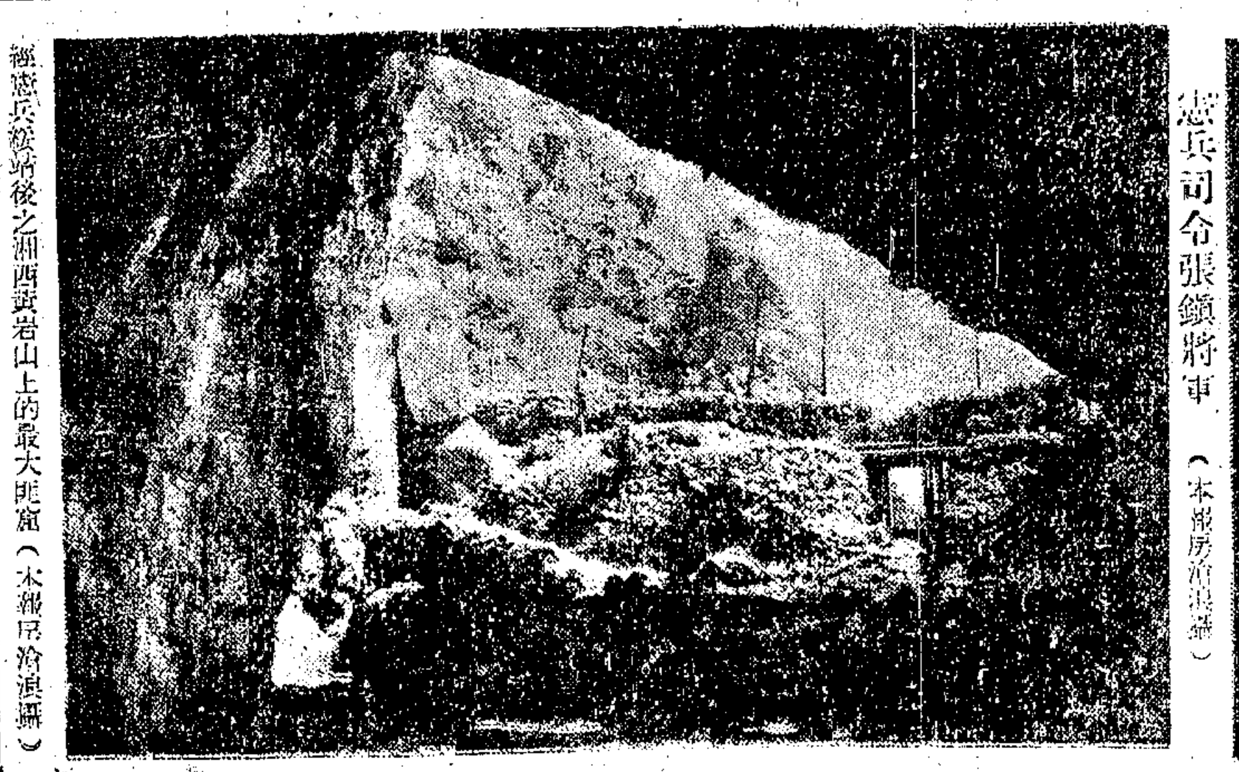

經憲兵綏靖後之湘西黃岩山上的最大匪窟（本報房滄浪攝）

憲兵司令張鎮將軍（本報房滄浪攝）

（右上）參加南京保衛戰之憲兵一部，與副司令蕭山令將軍同時殉國 （左上）在湘西受訓之青年憲兵現調赴京滬維持治安 （右下）本報特派員房滄浪在湘西黃岩山中向憲兵團報告當時實情形 （左下）黃岩山上憲兵烈士之墓（本報房滄浪攝）

讀者意見

規約：㈠本欄絕對公開，文責自負，但切忌長。㈡切勿攻訐私人，切勿一稿兩投。㈢投稿人須寫明讀者意見稿件，並須暴示真實姓名及地址，但發表時得用筆名。㈣本欄稿件概不致酬。㈤對來稿本報有刪節之權。㈥來稿披露與否，概不函復。㈦本報於必要時，得將來稿轉致有關機關參考。

蘇北連窮人也要逃

編輯先生：我們四人，是想代表蘇北泰縣揚屬通屬流亡江南難民，向我政府及社會各界哭訴的。我蘇北自上年夏間，敵偽屈膝，多數地方由新四軍佔領，叫做「解放區」，人人都以為從此可以出地獄升天堂了。不料共產黨執政半年，蘇北人民已完全墮落到十八層底下的阿鼻地獄了。新四軍是極端的專制，道地的假民主，明明是擺定了一鄉担任若干，總要美其名叫做「獻」，例如什麼「獻糧」「獻棉衣」「獻鞋」。有產業的，就加他一個頭銜「國特」，但如能「獻田」，就可了事。今年春間又來了一個懲奸運動。當時他的江海報上有一篇社論，說的「懲奸要八面開花」，就是借這個懲奸的名目，使地方上任何人牽入漩渦。明明是一個與偽組織毫不相關的人也可隨便加他一個罪名，叫做「隱奸」或叫「幕後漢奸」，往往深夜招集地痞流氓，開秘密會議，勒令他要「指奸為奸」。凡富有之家當然久經確定死刑，我們且不管他了，就是我們僅三二十畝的小戶，也要加一個罪名，先把人抓起了，擂鼓一敲，用繩子牽到游街。起初，把家中的口糧沒收。然後一般窮民總說天亮了，我們窮人有飯吃，有衣穿，有田種了，大家想快活一番。不料所吸收的是富人的錢，窮人的血。各鄉在十八歲以上的人都是民兵，高一等叫做幹部，還有縣自衛團區自衛團。每一次佔領一座城池，先把民兵換子彈，等到屍山血海，等到對方的子彈消耗盡了，或不忍再打了，然後他的主力軍一湧而上。上年血戰興化城，如皋城，城河中民兵的屍體無數！我們老百姓何罪，要遭這樣的犧牲。今年四月間，新四軍攻南通小海鎮，民兵死去六七千人，這又是何罪？現在新四軍幹部說「解放區」是根據地，大家要出來一致把全中國打下來，才完成共黨的使命。照這樣看，我們蘇北的壯丁，結果將一個也沒得剩了。你看今年三四月間逃亡人還是富戶及士紳等，五六月間逃亡的真是難民了，皆是窮苦的壯丁了。他們為顧全性命，逃到江南來，舉目無親，真是悽慘萬分。現在上海有許多有學問的人，向中央呼籲和平，要求停戰。我只想問：究竟是那個打那個的呢？例如四月間南通小海鎮觀音山，國防軍一團陣亡了，一江之隔，大家皆看見的，究竟是那一個先動手呢？照上海各位愛國的先生意思，就是要國軍自動先把武器放下來，聽憑共黨怎樣的打，打到不能做聲，這就叫做「無條件的停戰」。彷彿要我們蘇北幾百萬難民，一個個跳到長江，一了百清，還有家鄉千百萬壯丁，一個個供給他當砲灰，這才叫做「愛好和平」。準請上海各位有名望的先生，請你們一方面切實調查我們蘇北人民的地獄生活，一方面請大家早摸摸自己的良心，發表的言論對不對。總之，我們是一般窮苦的難民。我們的中央政府，能徹底救濟我們的，我們當然是喜出望外，能發槍給我們，編成隊伍，打回家去也好。我們死也好，活也好，惟有堂堂的上海大人物，不談正義，這真痛心萬分了！蘇北泰屬難民張元德，揚屬難民劉長壽 顧德才，通屬難民蘇必貴仝上。六月二十九日

密鑼緊鼓·傾山倒海！

廣西議長宣告難產

本報十一日桂林航訊 特約記者梁小中

六月是收穫的季節。「民主」的種子從培植到發芽，從風雨裏一個一個地結下「茁壯」的果實。寂寞的廣西，人民的意志和呼聲並不寂寞，雖然一片選舉的高潮，不知來自何方，亦不知去向何所，靜靜地產出了一批省參議員，一縣一個，都是人民的代表。「大運動」下面產出的健兒，儘管未必個個都能夠為民主找到一座光輝的錦標，然而選舉過了，參議員出來了，參議會成立了，老實的老百姓，那裏還曉得那末長遠？能夠替他們說一兩句話也就好了。

語言各殊 形成兩大壁壘

桂林就這麼地一天一天地鬧會鬧得那末熱鬧，青年團廣西支團部的第一屆代表開過了，省參議會預備會議開過了，緊接着便是省參議會正式成立的日子——六月十日到來，開會只不過是一場雨，只有山雨欲來前那一幕爭議長的密雲才緊張到萬分，事情如何，且聽在下道來：

原來言語的糢糊把廣西分成兩大區域：一個是普通話區，一個是白話區。參議員便從言語上形成兩個壁壘，說普通話的要為說白話的打算，前者以桂林為大本營，後者以南寧為主體。普通話的拉出了一個李任仁來競選議長，白話的推舉了一個陳錫珖來做競選人，未開會前的一個星期，雙方便早已像煞有介事的密鑼緊鼓，擺開陣容，準備大演一「鐵公雞」。中南路中北路的旅館，分成了兩個龍門陣，緊災的「小組會議」，一面是「大佬商定」，一面是「老兄幫忙」，一雙形成，於是也就打開民主的包袱，把戲一躍而出，不知那裏來的傳單雪片地滿街飛，如數家珍，把對方的「痛脚」一一的抽出來。李任仁怎樣怎樣維護共黨，怎樣做人家的尾巴，怎樣的使人民失望，把這位曾任省臨參會議長的李老的過去事蹟列舉得清清楚楚，來了還狠狠地問他一句「甚麼人？」陳錫珖是國民黨員，現任省黨部委員，白話派的競選人陳錫珖，被攻擊的時候少，擁護的人卻不少，卻可惜為了這一個名字添了不少的麻煩，而且是一次頂嚴重的麻煩。

聲嘶力竭 滿場雄辯滔滔

大會在十日早上開幕，要說話的人循例說完話後，選舉議長便正式開始，橫豎大家是胸有成竹，一會兒便害了當，唱票當兒，是緊張萬分，黑板上永遠都是「陳錫珖」，「李任仁」兩個人的名字，一會兒這邊多了一劃，一會兒那邊又多了一劃，「正」字一個一個的加下去，大家永遠都是相去無幾，弄到參議員先生們的面孔，一會兒青一會兒白，坐在樓下張大嘴吧，等待下文分解，一直唱下去，唱到票匭空空如也了，一面，沒有一個不是一頭大汗。看，陳錫珖剛剛四十三票，李任仁才四十票，看來似乎陳錫珖已經壓倒了李任仁而登上議長的寶座。但是，問題來了：陳錫珖的票子有兩票把「錫」字寫成「鍚」字，又有一票把票子弄糊塗了，這樣一來，爭執大起，雙方引經據典，拚命力爭，一方面要把這三票當廢票，一方面牽出參議員選舉法辯護，不能作廢，濟濟一堂，變成嘩啦嘩啦，沒有一個不爭得聲嘶力竭，面紅耳赤，請問監選人，監選人不敢說話，結果是議決將情形呈報內政部核奪，一場風波，方才小停下來，至於記者執筆時候，正是參議會為難，應該如何呈請，又是一場爭論，滔滔的當兒，寫不到那一頭了。

副議長擱淺 議長也流產

末了，記者願意報告的是人民和輿論對議長人選的期望：沒有一個人對言語的鴻溝發生興趣，也沒有一個人會滿意不孚人民說話的頭子，尤其憎恨那些滿口民主，而事實卻替破壞國家和平安定之徒作傳聲筒的人。由於這一次的選舉的結果，也總多少可以看到一點人心的向背。雖然議長擱淺了，副議長也因不足法定票數而流產，正副議長究應如何產生，內政部會有明確的指導，人民也一定會起來抉擇，小錯誤也許不會造成大錯誤的。

社會服務

義校學生讀書不忘救災 殷實商人更當慨解義囊力捐輸

編輯先生：我們是一群貧苦的學童，我們的學校是由仁慈的商人殷先生獨力負擔的一所義務小學，因為我們家境困苦，因此這種運動，在我校還沒有舉行過，可是前幾天看到報上刊載湖南，廣西一帶，災民的慘象和在紀念週時聽到老師的報告，想不到勝利後的中國，會有那麼多的同胞，在啃着樹皮草根，嚙延於饑餓線上和死神搏鬥，和我們這裏的人比起來何異天堂地獄！我們惻隱之心，每個人都有，我們豈能坐視不救？敝校由學生自治會發起賑災運動，請各位小朋友們自動捐出一些零用錢來，救濟我那苦難的小同胞，雖然這次捐助的數目很小，派不了甚麼用場，但是總算盡了一份愛護同胞的責任，同時我們自己覺得很可慰了。款送貴報館，請請代為轉交，這是我們非常感謝的。祝你撰安。私立光裕第一小學校學生自治會謹啓。六月卅日

▲湘災捐款▼

私立光裕第一小學學生自治會二十萬元，新興印刷公司同人十萬元，南天放二萬元，蔣玉庭五千元，老太太一萬，李崇德合五千元，以上共收三十三萬元，連前共收二百九十四萬四千一百元。

申請救濟會注意

本欄自披露晴霞老人慨助貧病之消息後，連日來函申請者頗不乏人，細察之下，都係隱苟而非「孤寡」，顯與規定不符，而應有手續如舖保及甲長證明亦皆未辦妥，殊屬不合。希以後申請者能符合四項章則辦理為要。

春茂錢莊

復業公告

本錢莊呈奉財政部京錢戊字第三一六二號批示准予復業茲遵照定於本月二日在中正東路松慶銀行大廈一二號新址復業辦理商業銀行一切業務敬祈各界光臨指教

春茂錢莊董事會啓 電話八三七二五 八九三七三

（大三茂並文圖 刊期學科俗通）中國科學社主編 科學畫報 總編輯 楊孝述 經理編輯 陳嶽生 常務編輯 于詩鳶 第十二卷第八期出版 每冊定價六百元半年三千六百元

中國電機工程師學會主編 電世界 總編輯 裘維裕 副總編輯 毛啓爽 第一卷第二期出版 每冊定價六百元半年三千六百元

中華化學工業會主編 化學世界 編輯主任 曹惠群 第一卷第五期出版 每冊定價三百元十期三千元

發行 中國科學公司 上海中正中路六四九號 電話74487 分公司：南京廣州漢口北平重慶

參燕行 標價已低 門售 批發 郵購 洋參西補 精神多倦 滋補服洋 上海西藏中路一一一五號·半價

海豐貿易股份有限公司

已到：純碱(99%炭酸鈉) 冰醋酸99% 純白凡士林 紅礬鉀 水泥(比國貨)

進口部：專營化工原料建築材料機器及零件等

將到：赤燐 氯酸鉀 二氧化錳 無水醋酸

其他貨類 現貨期貨 歡迎本市外埠廠商直接訂購

地址：江西路四〇六號興業大樓328—330室 電話：一五一六六六 第六八號分機

黃金大戲院 今天夜戲重露傑作 四郎探母 盜御馬 連環套 盜雙鈎

明天夜戲再煩拿手好戲 苗春秋配 金李小 奇冤報 高挑

浙東 電話92534 龍印蟠 打金鑼 今天日夜

卡爾登 電話35553 34667 今晚八時半 照常獻演 最後五天 吳天導演 林西丁編劇 香港味劇 等太太回來的時候

報章雜誌西書 首先大量運到 歡迎各界選購 定價特廉 本外埠同業批購折扣特低

Post	$600.00
Collier's	$400.00
Liberty	$350.00
Cosmo Politan	$500.00
Pic	$900.00
Look	$800.00
Esquire	$1500.00
American	$1200.00
Redbook	$1200.00
Adventure	$ 500.00
Amazing Story	$ 500.00

（不及細載）（外埠函購加寄郵費二成多退少補·代辦代定雜誌函索即寄）

POCKET BOOKS, PENGUIN BOOKS 每本自1000·00至1500·00
The Pocket Book of Verse
The Pocket Book of Games
The Steinbeck Pocket Book
The Pocket History of the U. S.
Mission to Moscow
The Pocket Book of Short Stories
Random Harvest
Microbe Hunters
The Pocket Book of Boners
The Pocket Entertainer
The New Pocket Quiz Book
The Fight at Pearl Harbor
The History of the War
The Making of Modern China
The Russian Army
Guadalcanal Diary
Burma Surgeon
Animals of the Pacific World
Out of this World
Leaves of Grass
Tales of Piracy Crime and Chests 等二百餘種

西書社 西書雜誌的總匯 代辦代定的樞紐 努力為文化建設 竭誠為社會服務 上海中正中路870號即大世界紅棉酒家3樓 電報掛號一九三四號 郵政信箱一七二八號

金國 唐笑飛 閻瑞生

國際 大明星 明倫堂 秋香 點

皇后 電話95912 姚水娟 淚灑相思地 竺素娥

老閘 今天日夜精彩好戲 武十八樓 女代兩兒

紅寶 電話八五四三九 程笑亭 裴揚華 偽巡長 小山東

龍門 吳張 桂蓮梅 珍 最後一夜 魔王慘史

金王姚 香琴水花 今天日夜公演 惡嫂嫂

中華大戲院

天宮 T.97988 筱丹桂 徐玉蘭 今天日夜公演 青衫謎

紅樓夢 今夜

光華 Tel 33530 今天夜戲 附官圖 笑料如山 解暑納涼 上海劇藝社

中國 今夜 出太陽 十二滴血集 笑話工廠 千王白呂李汪

活蛇 今天夜戲 後部白蛇傳 活動水漫金山

天蟾舞台 劉美君 王金班高高張 高劉梁張金樓 雙妓奇緣

大舞台 後夜 啼笑姻緣 全部玉麒麟 陶伯和 今天夜戲

皇后大戲院 今晚 紀玉良 童芷苓 雙惡虎村 法門寺 蝴蝶夢

河北 冷氣開放 同樂劇場 袁瑞麟 孟麗君 馬寡婦 良心

春秋

心情

•叔孫如瑩•

有些時候，自己很快樂，對什麼都有興趣，見了好朋友們，便笑着說：「這些時心情很好！」可也有些時候，突然感到悲觀，對生活毫無興趣，見了熟人免不了垂頭喪氣地申訴：「唉，這些時心情太壞！」

我不明白，我是被心情支配了生活，還是讓生活支配着心情。然而我確可斷定，他們之間是有着密切的相互關聯的。當我無慮於衣食而優遊自在的時候，我也會有憂鬱的心情；當我在困難之中掙扎，苦鬥，甚至於流血的時候，我也可能依舊樂觀。因此，我相信，支配我的心情的，決不單是我體外的一切，就是說，不單是我所處的環境。

我憑直覺的認識，相信那支配我心情的是我的精神狀態與所處環境的一種綜合的力量。心情的決定，一方面是我的個體，一方面是外在環境。當我的心靈順適於環境，或是馴服了環境，或是無懼於環境的時候，我勇往了，我樂觀了，我有了好的心情。當我的心靈在環境裏感到窒息，改造不了環境，又不能依從它，於是我痛苦，我拉扯我的頭髮，捶擊我的胸膛，於是我痛苦，我的心情便不好，便憂鬱。

心情，眞太像天氣，無常，多變。不是有時下雨，有時晴朗嗎？我們的心情也時有陰晴的。在你心情晴朗的日子，你忠實於生活，發揮你生命的力量，做你想做的與你認爲値得做的事。在你心情陰雨的日子，你什麼也不做，你浪費着你的生命，你的青春，你看着太陽升起來又降下去，而你，只是感到幻滅，空虛，和永恒無極的痛苦。在我們一生當中，你能計算得出你好心情的日子，與壞心情的日子的多少嗎？

無論如何，對於一個人，好心情的日子是一個莫大的愉快。甚而至於，過這好心情的生活，便是生活的目的。如果我們在六十年的生命中只可能有三十年好心情的日子的話，那麼，我只要活三十年便滿足了。心情壞的日子比起死滅還要痛苦多多的。然而，我們依舊常常陷失在壞心情的苦惱當中。我們忍受着這痛苦沒有申訴，也沒有終極。而且，對於大多數人，這痛苦比他所能有的歡快要超出許多。

與其我們要企圖獲得長生的秘訣，那我們寧願去尋找使心情快樂的法子吧。秦始皇是一個蛋，正因爲他不知道去找快樂的心情。唐明皇是智慧過人的，他歡快過了，他有了快樂的心情過了。

因此，我勸你設法創造快樂的心情。讓我告訴你——訓練一個堅強的意志，培養一個善於審美的心靈，以你最大的自信去處理你的環境，以你最大的寬容來消融你所遭逢的不幸，你使你永遠與快樂的心情結合在一起，那麼，生命縱然短促，你也可以算得不虛此生了。

戰士 •潘仁•

從趙景深先生寫起

•游池沼•

讀了趙景深先生底「路談中國女小說家」以後，勾起了我對趙先生的懷舊和一些新感。

十六年前，我在江灣立達學園讀書時，趙先生是我底老師，可是，我寫本文的動機，並不是爲了和他有過師生關係，而互相標榜；却因趙先生對文藝觀感曾給予我一種啟示，在十六年後的今日，他對創作態度還是一樣，更給予我一種默契。

當一九二九年拙作短篇小說集「離是幸福者」出的時候，趙先生替它寫了一篇序，序文裏大約有過這樣一段說話：「我喜歡讀「什麼問題」那篇文章，一來固然由於這是一篇學生生活的寫眞，……二來也因爲這或許是作者最眞切的經驗。……我希望我能常常看到「什麼問題」之類的作品。」

今天，趙先生在「路談」羅洪女士的小說說：「羅洪寫小說，似乎由拘謹到灑脫，由工筆到寫意，由堆砌到白描。說老實話，有過一個短時期，我不喜歡她的小說，那就是那些拘謹的，工筆和堆砌的……」

趙先生是個最和氣不過的人，他說話或寫文章也像自己的脾氣一樣，向來是婉婉轉轉沒有過火的。可是我們從上面那兩段文字看來，也可以看出趙先生對文藝寫作的立場，他是主張—雖然他自己沒有那麼說—寫實，寫意，白描，灑脫。對於那些工筆，堆砌，拘謹，雜亂的作品，是反對的，連那些無病呻吟的抒情文也不能例外。

這或許是我對趙先生那種文藝寫作立場的一種猜測或曲解。可是，我自己確像趙先生給予過我這種啟示，而成今日的默契。

而引起我下文所要抒發的感想。這也許是我國的傳統關係，一般人多中了「學而優則仕」那句話的毒，同時許多人都把學問的範圍看得太狹窄了，把「學問」當是「文學」，只要會寫文章就是有「學問」，像科舉時代一樣，若能寫得好「八股」，上京考試就可中狀元做大官。

因此，在中學校裏，喜愛學習文藝寫作的青年特別多，在大學裏入文學院文學系攻讀的同學也佔絕對多數。

照理，中國有這許多從事文藝的知識青年，而中國新文學運動也有許多年的歷史，中國文壇上該是開放出多少的奇花異卉。可是，單就我個人對文學界上發生認識的十多年來，在文學界上出名的還是那些熟習的名字，要是歸咎於出版界的不能獎掖後進，但我還以爲有一個從事文藝者的不長進的理由在內。

我也當過好幾年的國文教師，我對從事文學寫作的青年的熱心很欽佩，可是他們的作品却發之得空虛得令人讀了感覺到「不知所云」。不是向壁虛構就是無病呻吟，外形是「文藝腔」得可以，專事句子的雕琢堆砌，假使問他們，你這文章所要表達的是什麼，他們却會茫然不知所答。

我有時會對他們說：「這種文章好像石膏美人中看不中用的。」我對他們的批評，同感不是沒有，反感的却佔多數。

我也看過不少文藝的刊物，而編者所錄登的也多是上段所述的那種文章，我才領悟到，一般從事文學寫作的青年，多是受了這種感染性的。

凡讀過文學史的人，都知道文學上有許多派別，但本文却不是討論文學派別的問題，也不必「引經據典」。只不過寫一些個人對文學上的感想。至少我認爲：「言之無物」「虛有其表」的文學創作，是學不得寫不得，要不得，尤其是在今日擾攘的社會上，睡夢中的人們裏，我們要使他們覺醒，我們要寫出它的醜惡，我們更要認識文學的偉大力量，不要當它是「過眼舒服」，給人們茶餘酒後消遣的。

我默契着趙景深先生的文藝寫作立場，我們寫作品時，應該是：寫實，白描……要好像白居易的詩一樣：「老嫗都解」。

長篇連載 豔宿豔飛（三七）

•趙淸閣•

「怎麼？小華！」墨太太吃了一驚。「你想趁早不唱了，你難道打算不叫媽活了？」

墨太太作夢也沒有想到麗華會向她講出這樣的話！幾年以來，麗華順從地學戲；後來又登台唱戲；一向沒有怨尤過。這使墨太太誤會麗華也像她似的，對自己的藝術抱着遠大的期望。誰知道今天忽然麗華要不唱了，墨太太簡直覺得是一個晴天霹靂！她很氣，氣麗華不懂事；可又不敢太責備她；因爲墨太太是曉得麗華的脾氣的，惹急了她；就許會眞的一撒手不唱了。於是，墨太太少不得只好又用情感的話去打動麗華，她明白麗華是一個孝順的孩子。也許這就是被墨太太所抓住的麗華的一個弱點。

「我的兒！媽爲了培植你，所有的一點積蓄，都花在你身上了！你若是現在不唱了，豈不是要了媽的老命嗎？」墨太太說着說着，鼻子有些塞了。

「我並不是指的現在，我是想再唱三兩年就不唱了。」麗華具體地說出自己的意見。

「那也要等聲響大了；手頭寬了；才能談得上不唱。如今還早的很，怎麼就想到這些呢？」墨太太重申前議地說。

麗華不再作聲了！這次的不得要領的談話，只徒然更增加她一些煩惱。她只有回復她以往的思想：忘了自己，忘了自己的利益；祇爲着墨太太；爲着墨太太的利益；唱下去，唱下去，唱下去！

理論的鬥爭

傅統先

人類何以會有思想，又何以要把思想有系統的組織起來成功一種理論呢？我們不是理性主義者，以爲人類從先天就帶有思想來的。我們以爲思想是人類行爲的符號化和理想化。人類在生活的過程中要不斷的採取行動以滿足需要。其他的動物也是如此。因爲它們始終只能以遲鈍笨重的行爲來滿足它們的慾望，所以它們也只能始終處於一種原始的野蠻狀態之下。人類的生活之所以能夠進步，人類之所以有文化，就是因爲人類的行爲已經符號化和理想化。我們在許多地方是用思想來代表行爲，因此，這使我們避免了許多無謂的動作，使我們的需要更能經濟而迅速的得到滿足。當這些思想有系統的組織成功了理論之後，它能指導我們的行動趨向於更有意義的目標。所以理論是行爲的結晶，也是行爲指導者。

行動好比是在地面上走路，思想好比是乘飛機旅行。飛機是從地面上起飛的，它非但帶我們走得快，而且使我們對於地面的途徑看得很明白，前進的方向也認識得很淸楚。但是我們乘飛機幷不是要永久在天空中飄浮着，我們還要使它在我們的目的地着陸。因此，理論雖是行爲的抽象化，但它還是要能夠實際指導行爲，還要是能夠實際應用到行爲上去。

自從人類有了思想之後，他們的需要也複雜了。有些行爲是受慾望所推動的。這些慾望是比較偏向於生理上的需要，它們是盲目的，是以個體的生存與繁榮爲出發的，所以是比較自私的。有些行爲是受思想理論所推動的，這種行爲的原動力是比較偏向於社會性的需要，它們是理智的，是以團體的生存與繁榮爲前提的，所以是比較的注重共同福利的。我說是比較的注重共同福利，這意思是說，有的理論指導行爲時是着重於較大的團體，有的是着重於範圍較小的團體。有的是着重於個體自身利益的理論愈容易被人接受實行，愈比較注重於較大團體的共同福利的理論，愈不容易被人接受實行。

因此，行爲與理論之間有衝突，理論與理論之間也有衝突。這種衝突的原因或由於理論和行爲的脫節，或由於私慾與公共福利的矛盾。例如有些人根本沒有理論而只有行爲。這種人的行爲是盲從的，迷信的。當然這也並不是沒有選擇的，不過他們選擇的標準乃是「適其所欲」。換句話說，他們聽憑私慾的推動。最好的結果也只是一架優良的機器。第二種人是雖有理論，而沒有在行動中發生作用。這就是說，理論自理論，行爲自行爲，兩不相關。這時候理論只不過是一個幌子，一種空洞的形式，其實際的行爲還是受私慾所推動的。再不然就是理論超越實際生活太遠，行爲無法追隨理論。前者是行爲方面的錯誤，後者是理論方面的錯誤。第三種人是嘴裏所談的是一種理論，而實際的行爲所根據的又是另一種理論。產生這種現象的原因或者由於嘴裏所談的理論不符合實際生活而又不能不繼續的談，暗中實行的時候只好又另外找一套的理論，這只有國內的人心裏有數而不足爲外人道也。又或者是由於嘴裏所談的理論實爲現時公共所需要的，但實行的人又不願意放棄自己的私慾。於是不能不樹立兩重理論。

但是在這許多的衝突矛盾之中又不能不各是其所是，各非其所非。於是便產生了理論的鬥爭。理論鬥爭的目標本來是要樹立一個健全而配合現實的理論以求利用這個理論來指導行爲，使其更能增進共同福利。但是目前的理論鬥爭，往往是流於黨同伐異，有的人甚至於是爲辯論而辯論。結果陷入了幾個邏輯上的錯誤，希望從事於理論鬥爭的先生加以注意。

現在最流行的第一種邏輯上的錯誤就是「投合衆好」，他們以爲凡是大衆所贊成的論調便是眞理。所以當兩派發生爭論的時候有人不惜發動較大的有組織的羣衆來捧場，由聽衆的鼓掌來證明他的理論。我們幷不反對把眞理大衆化，但是我們不要忘了耶穌是被羣衆釘在十字架的；當科學家第一次說地球是圍繞太陽旋轉的時候大衆都是驚惶懷疑，不肯相信的；美國第一次行駛火車的時候本地人民是竭力阻撓破壞的。何以呢？羣衆往往受目前的利害關係所約束，而一般領袖們卻應是有透智（Insight）有先見（Forsight）有遠識（Farsight）；他們不應祇是爲羣衆一時的擁護，而放棄了他比羣衆看得更淸楚的先知遠見。我們一方面固然要適應他們的需要，另一方面還要喚起他們更高的警覺。假使只有大衆的需要是眞理的標準，那末上海一切黃色刊物都須有其最高的存在價値。

第二個流行的邏輯上的錯誤就是「因人廢言」和「亂引權威」。「因人廢言」就是說凡我信仰的人所說的話完全是對的，而凡我不信仰的人所說的話完全都是錯的。對不對，要理論的本身，而不能因人廢言。宗教家最容易犯這個毛病，凡聖經上的話就是絕對的眞理。假使要證明我這個理論是對的，我祇要引錄一段聖經就夠了。現在的政治理論家往往也犯這個毛病。但是我們要知道一段名譽的引語不能證明我的話就是眞理。「亂引權威」是「因人廢言」的擴充。我信仰某人，也許他對於國學上有特長，但是因爲我信仰他的原故，無論關於政治經濟社會問題，我都去請教他，幷且引用他的話來證明我的話。這是錯誤的。因爲某人假定在這方面是權威，但在另方面卻也許是一個外行，我們怎可拿他做百靈機呢！

第三個流行的邏輯上的錯誤就是「以敵人之非證明自己之是。」這就是說，當我和對方發生爭論的時候我盡量揭發對方的短處，批評得體無完膚，然後躊躇滿志，以爲自己勝利。但是我們要知道對方的不對並不等於我自己的對。我應該積極提出我自己的理論，拿出自己正面的貢獻來，來爭取自己的地位。從理論上講起來，即使我們證明了對方之非，這也不能證明自己的是。破壞的理論家們同時也應做一點樹立的工作！相反的，有人自己無所樹立，或所樹立的有應受人批評的地方而怕別人的攻擊，這也應該加以反省，因爲只要是眞金不怕火煉了。

民國三十五年六月廿六日

貨眞價實 電鐘 地球牌 包退回換

純粹國產★品質至上 地球牌電鐘 不停 不快 不壞 不慢 分秒不差永久保用 中華科學儀器製造廠出品 總辦事處 上海太倉路一六一號 電話八六〇三三

集成滴滴死 特效 DDT

本品內含美國DDT原料百分之五，溶於有機溶液中，並加有除虫菊浸出劑，及其他驅虫劑，較普通DDT之僅能使虫類癱瘓而死，或慢性中毒，更具驅除之效，殺虫驅虫兩者兼備。

上海集成藥房發行

純文藝性 每冊仍售六百元 創作權威 廿五開本上等紙精印 化最低代價讀最高刊物 文潮出版社主編

文潮月刊 第3期要目

江湖賣藝人（獨幕劇）……施蟄存
沉重的扭負（散文）……臧克家
恆利歐文底藝術生活（書評）……田禽
莎士比亞及其馬克白（理論）……陳瘦竹
採茶記（散文）……熊佛西
和平頌（詩）……白薇
一窪（小說）……沉櫻
一個特種婦女（小說）……張十方
山城霧（中篇連載）……張[illegible]渠
法國女作家（雜文）……胡品淸
雲湏婦女生活（漫畫）……張文元
埃及王朝時代雕刻藝術……屈鑄培

正中書局總經售 全國正中書局上海各大報攤均售

美國新到，非常賤賣
▲大批全新"51"型派克筆▼ 每枝六萬五千元
▲「愛佛釋」新式金筆▼ 每枝三萬五千元
▲好萊塢 FRAGRANCE HOLLYWOOD 香水▼ 每瓶四千元（保證原瓶）
▲ALL PLASTIC (Made in USA) 透明玻璃雨衣▼ 每件一萬八千元（美國製造）
中國圖書公司 南京路一一九號（四川路口中央大廈內）

李阿毛衛生信箱 問病函寄白克路二五〇號 每逢星期三六發表

答王毓利：眉毛常脫去，宜速請醫診治，或係皮膚病。或係麻瘋症。
答沈俊民：遺精服英得蒙有效。
答施允敎：睡時磨牙。因有食物屑存留齒縫間之故。
答黃孟德：跑路或運動後心跳頭眩，腦力不強，可注射利腦富人工血清。
答吳大成：此名角氣，中藥用百部煎水洗之，西藥用水銀軟膏擦之，有良效。
答顧正：精薄滑精，生殖器短小衰弱，應注射英得蒙針劑。
答何蝶孚：耳中挖傷，可用百分之一石炭酸甘油滴之，同時內服蘇麗嚓哩若干時有效。

莎蘿拉無線電機 SONORA 五燈交直流
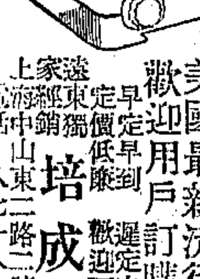
新型進步結晶 膠質玻璃外殼 發音淸晰 常用不熱 保無雜音 美觀耐用 美國最新流行 歡迎用戶訂購 早到定價低廉 遲定面詢 遠東獨家經銷 培成行 上海中山東二路一號三樓 電話：八一七八六

精華 最高級眼鏡專家 南京路拋球場口
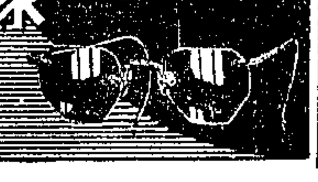

專門設計及製造 大小各型 麵粉機器 合成發記機器廠 長壽路四四三七號 電話三九一〇三

高甜心 戚愛君 夫婦刻印 每印壹萬元 牙石（備有印材） 上海三馬路惠中旅舍東二樓234號

◉到府面當 快修無線電 快廉保用 ●●電話38256 信華無線電公司

眼耳鼻喉科 劉尊植醫師 專醫耳痛流膿耳鳴重聽鼻塞流涕多眼痛畏光流淚模糊喉蛾扁桃腺等症 靜安寺路七一七 電話三二八七七

今天起開始 驚人大拍賣 有價！有貨！ 絕不使顧客徒勞而返 •不計成本•空前賤賣•便宜透頂•欲購從速•

大批綢緞棉布呢絨 犧牲繁多不及細載

棉布

銀杯淺士林	每件	$3000
60淺士林	每件	$3500
190深士林	每件	$4000
美國最新花布	每件	$4500
美國印條花布	每件	$5000
美國白地條府綢		$4500

綢緞

湖妃紗	每件	$2800
美國印花綢	每件	$6600
美國創克司根	每件	$7500
眞絲彩格紡	中袖	$8000
拷綢	每件	$9500
眞絲碧綢子格綢	每套13尺半	$26000

志翔綢緞棉布公司 •林森中路四四四號（霞飛路呂班路口）電話八〇一四九•

國際知識

每星期三出版

美國的前途

美國獨立紀念日

本報編譯室特輯

七月四日，是美國獨立紀念日。自從在獨立宣言中首次揭示出了「人類生存，自由，與幸福的追求」的理想，美國即曾一直領導着它的人民，以其蓬勃的朝氣，向着這個崇高的目標邁進。尤其是這次大戰中，美國成了民主國家的兵工廠，西面擊破了德國，東面降服了日本，它在軍力，人力，物力，和財力各方面的領導地位，已再無人否認。但在精神上，美國是否亦將領導世界，向着「生存，自由，與幸福的追求」前進？而且，它將如何領導？全世界的人民望之既深，期之亦切，下面這篇文章，是一位加拿大作家對於美國的希望和忠告，適逢美國獨立紀念，爰特譯出，當爲一切關心美國前途的讀者們所希望讀到的。

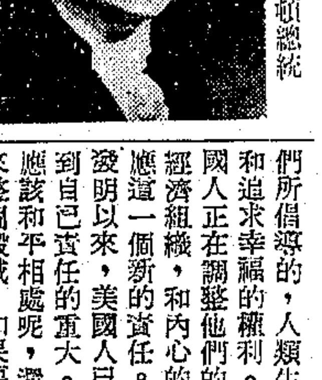

美國獨立元勛華盛頓總統

五世紀時代的羅馬人，如果今天從墳裏爬起來，到華盛頓一看他一定會大吃一驚，這美國首都的情形，竟和羅馬帝國衰亡前夕的景象如此相似：財富集中在少數人的手裏，到處都湧起各種各樣的複雜問題，人民沉醉於燈紅酒綠的歡娛之中，這一切都極像羅馬帝國覆亡前夕的社會。但華盛頓究竟不能代表美國全部，因爲在另一方面，我們也看到一切都正在開始，一種新的力量正在成長。而人類的文明是要依倚着這一種新的力量的。

人類能夠似人樣地生活，而不像野獸似地生活，這全靠是有着一種「人的文明」。這種文明，源起於希臘，傳播到羅馬，在羅馬人手裏弄得一團稀糟，到中世紀時代完全墮入了地下，然後又在英國出現，而後跟着移民，到了美洲。在雅典所燃起的火炬，現在是正在美國人的手裏了。這是我們這時代最重要的一個政治史實。

美國人在這件事情上的責任雖然重大，但其實，這只不過是美國的一個傳統的信念。簡單地說，這就是當初締造美國的祖先們所倡導的，人類生存，自由，和追求幸福的權利。我們看見美國人正在調整他們的政治機構，經濟組織，和內心的思想，來適應這一個新的責任。自從原子彈發明以來，美國人已更深然感覺到自己責任的重大。世界究竟是應該和平相處呢，還是讓原子彈來整個毀滅？如果要和平相處，缺少美國的領導幾乎是不可能的。它的軍事力量，經濟財富，工業技術，尤其是，政治思想，在在都使它有此資格。

資格是有的，但問題是，它能不能夠去應用？而且是爲了怎麼樣的目標去應用？

這是十分重要的。顯然的美國可以走兩種路：它可以走過去其他強大帝國所會走過的路，就是統治世界，佔爲己有，它也可以走別的完全不同的一條路，去爲世界盡力，拯救世界，而同時也就是爲了自己盡力，拯救自己。即使美國是走了第二條路，那末也還有着一個問題，就是，它有的應該是怎麼樣的一種道德水準？因爲人性的最高表現不是政治或者經濟的成就，而是道德水準的表現。

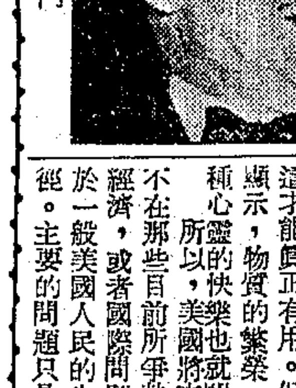

現任總統杜魯門

目前的情形是怎麼樣呢？美國最初的政治原則，原是和一種深切的宗教信念以及個人生活的道德水準不可分的。但近數百年來，發生了一件最最危險的事情，立國的祖先們所說的「幸福的追求」，是已完全被歪曲了。他們所追求的已不是一種內心的幸福，而是一種感官的享受，奢侈，浪費，物質的快樂。目前，美國生活和政治的主要動力，似乎只是在創造更多的東西，以爲如此便會造就成更好的人。每一個政黨成功的政治家和事業家所散佈的思想就是只要足夠的貨物生產出來了，分配出去了，那末一切人類的問題也就都解決了。國家收入的巨大數目，成了國家力量的衡量標準。眞理的追求心變成了新式浴缸的追求。正像是羅馬時代的貴族一樣，黃金被人頂禮膜拜，正如羅馬時代的天神一樣。

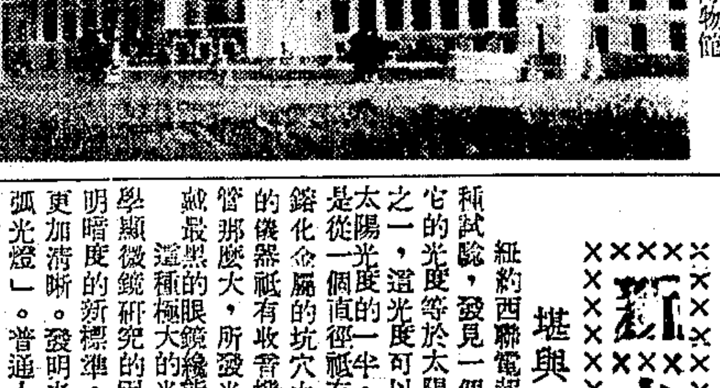

華盛頓總統博物館

難道這就是美國準備傳佈給世界的哲學和生活方式嗎？

難道美國昔日高瞻遠矚的政治理想，只不過是曇花一現嗎？

生活的水準原只不過是生命的水準的一個開始而已。物質的繁榮除非是能培養心靈的快樂，這才能眞正有用。但過去的歷史顯示，物質的繁榮一開始，這一種心靈的快樂也就開始消逝了。並

所以，美國將來的問題，並不在那些目前所爭執着的政治，經濟，或者國際問題，而只是在於一般美國人民的生活方式的途徑。主要的問題只是，美國人民能不能夠維持從前時代的生活完整，而不致於被物質享樂的沉醉驅上歧途？如果能夠，那末美國就不會走上毀滅之途，世界也會引向和平，安定，幸福。但這個問題的解答，在華盛頓是找不到的，這要到全美國人民的生活中去找尋。（原載加拿大麥克倫雜誌，君默節譯）

紅光

堪與太陽匹敵

紐約西聯電報局最近從事一種試驗，發見一個微細的光點，它的光度等於太陽光度的十六分之一，這光度可以很快的發展到太陽光度的一半。這微細的光點是從一個直徑祗有千分之三吋的鎔化金屬的坑穴中發出的。所用的儀器祗有收音機中最小的眞空管那麼大，所發光線之強烈，須戴最黑的眼鏡纔能對它逼視。這種極大的光度可能解決光學顯微鏡研究的困難，並使照片放大明晰度的新標準，確定電影更加淸晰。發明者稱之爲「凝聚弧光燈」。普通人造光係由眞空中的加熱燈絲，電弧或易燃物質的燃燒而發生，但是這種「凝聚弧光燈」却用一種熔化金屬「一池」作爲發光體。尋常光源的發光力是受着金屬線或其他物質的熔點的限制的。但是這種新光，當發光體—銫—發光時使其繼續熔化，藉此可增加它的光度。

發明者用這種新光作種種試驗。第一種試驗把這種光照射在四十呎闊的房間內，使物體通過這光而投影於幕上，結果陰影的邊緣光滑而無鋸齒狀毛邊。第二種試驗是攝影放大，半張用尋常的方法放大，半張用這種新光放大。結果後面半張放大照片異常淸晰，連樹上的每片葉子都歷歷可數。

據主持此項試驗的工程師說，此項新燈所發光線其亮度十倍於普通的鎢絲白熱電燈，即每方吋六萬五千燭光。用此新燈放映電影，可使電力減少，而映象淸晰。因此將來在電視放映上必有極大貢獻。此外，應用此種銫燈的凝聚光線，可以增加顯微鏡的放大度。

這新燈的基本構造是兩個金屬電極裝置於一隻玻璃球內，抽去空氣以後，裝入如氬氣等不呆定的氣體。通電以後，一端塗有微量的氧化銫，溫度愈增加，光量亦隨之發光，而銫則熔化而增強。這種燈發生的熱量較小的光量則較大，電能轉變成光的部分多於轉變成熱的部分，因此這種燈應用於光學工作，可減少透鏡的缺點，增加光的傳送力和放大度。這種新光的發明將在未來光學界放一異彩。

應付細菌戰爭 美國已有準備

家南譯自柯里亞雜誌

據報紙消息，美國已經發現了一種白色而尖銳的細菌結晶體，毒性非常猛烈，每盎斯可以殺死兩萬萬人。假如事實眞相確然如此，那麼，在現代軍備中首屈一指的原子彈，也不得不甘拜下風了！

六月十五日出版的一期「柯里亞」雜誌上，載有一篇有關「細菌戰爭」的文章，作者夏萊德，把這種新戰爭的情形，構成一幅極可怕的想像圖，現在把其中的要點，簡譯在後面：

假定在一九五八年十二月五日清晨，有一個名字叫做史密斯的美國人突然在紐約一家醫院中病逝，臨死前的情形非常痛苦，咳嗆中嘔出大量的血液，醫生診斷的結果，認爲是在十四世紀時代流傳極廣殺人如麻的「黑死病」。但是十[illegible]年來美國從沒有發生過這種疾病，這眞把美國的醫學家怔住了！

再假定就在這個時期，國際的局勢發生了激變。新軸心國的使節，爲了和國務院談判演成僵局而方才回國。若干觀察家以爲戰爭隨時可以發生，敵國將用原子火箭之類的武器發動攻擊，另一部份觀察家則認爲這是不可能的，因爲在聯合國機構的嚴密監督之下，已經沒有一個國家可以利用放射性物質於戰爭了。

就在那一天，紐約又有一人死於黑死病，同時各醫院中的病人都發現有黑死病的徵象。下一天又有六個人莫明其妙地死去，同時邁亞米，舊金山和狄脫洛等地也有類似的患者傳來，幾小時間，美國全境都發生了各色各樣的疫病，來勢洶洶。政府撥了一百萬萬美金在新墨西哥州沙漠之下建築的地下實驗室和軍火廠中，工人們都患着危險的傳染病而病倒了。

假如在一九五八年眞的發生了這種情形，意思就是說第三次世界大戰業已開始。事態的發展，出乎一般軍事專家的意料之外，原來第一個出來一獻身手的，並不是原子彈而是細菌戰爭。

敵人並不需要原子彈。當進攻的軍隊于戰事發生後的第七天在美國兩海岸登陸時，他們會發現美國的軍隊正在嘔吐腹瀉，城中的平民也軟弱得不能起而保衛他們的家庭，橋頭堡就此成立起來了。

上面所說的一切，是一幅想像的圖畫，描寫假如第三次世界大戰爭發生，美國可能遭遇的慘禍，所幸美國在第二次世界大戰期間，爲了預防敵人的暗算，早已對于細菌的性質具有豐富的知識，縱使敵人想用細菌來攻擊我們，但是一想到後果的嚴重以及美國的報復之後，也不得不加以考慮。

細菌戰爭是比較緩慢的一種東西，它不能立刻置一國於死命，假如被襲擊的國家是有準備的話，她也可以「以牙還牙」。美國是有準備的。他比任何一個可能的敵國，對于細菌戰爭具有更豐富的知識，不但可以防禦而在必要時還可以發動攻擊，用更厲害的手段來對付。

但是大多數人都同意細菌戰爭是一種眞正嚴重的威脅。這種東西，任何「無」的小國家都可以秘密製造，把大學實驗室甚至釀酒所變成培養菌的工廠。

然則，細菌戰爭眞的會發生麼？美國軍隊醫主任史密斯海軍少將認爲細菌戰爭實在太超出人類控制的範圍，對於侵略者和被侵略者同樣具有危險性，如非敵人在絕望的時候，或許不致於出此下策。

但是有一點頗値得考慮，就是細菌戰爭的成本比較輕，譬如爲了製造原子彈美國曾經費去二十萬萬美金，但是研究細菌起來，是不必需要如此巨款的。所以在造不起原子彈的國家，頗有加以一試的可能性。

自由談

空中停留
少夫

前些時飛機不斷地出事，滬小蓉一家乘中航公司的飛機失蹤，至今尚無下文；戴笠一行乘軍用機撞山，人機俱燬；因此，若干人搭上飛機，不免都捏住一把汗。有幾個要人，指定非四引擎的飛機不乘，理由在：即使壞了兩個引擎還有兩個可飛。

空軍裏的朋友常常說：除非必要，飛機還是少坐為妙，也許你乘一百次無事，一次有事那就一切都完了。這道理當然很對。古語的「千金之子，坐不垂堂」雖不能和這比擬，但保身則一。我並不是一個反科學的頑固份子，而飛行失事的記錄，在今日也不過千分之四五。不過因為飛機激遊於浩渺無邊的大空，無着無落，無倚無靠，一分鐘一秒鐘可以無影無蹤，似乎總覺得危險性很大。

記得有一個名人，他是科學家，而且留學國外，他從不乘飛機，人家問其故，他答說：除非飛機能在空中停留。當時這種答語好像開玩笑，好像神話，仔細一想，飛機的確還應該有進步。

曾幾何時，卻證明這位先生的話決非不可能的空想了，請看——

〔法國新聞社華盛頓廿七日電〕據海軍部宣布：美國新造戰鬥機一種，即將問世，能在直綫地位停留空中，其模型與現有各種飛機絕然不同，兩翼長度與骨架相等，極富流動性，僅須駕駛員兩人，即可使飛機停留空中不墜。

再過幾年，飛機在空中，當不像汽車在馬路上一樣，出了毛病，拋錨下來修理好了再飛，那還有什麼危險可言哩！

科學的本身就代表着進步，不可想像這個字將來一定會絕跡的罷！

自卑
葛尚德

「自卑」，像是一條鎖鍊，緊緊的束縛着我，使我絲毫動彈不得，在翻騰着巨濤的大海面前，我就覺得自己的渺小；在孜孜研究的學者面前，我就覺得自己的空虛；在生機蓬勃的青年面前，我就覺得自己的呆鈍。總之，我是自慚形穢，自知己身在大自然和大社會中，一點沒有值得驕傲的地方。於是，我就不得不自卑了。

說到驕傲，真的，我在好幾年前，也曾有過自驕自傲的一個時期。我曾經因為著過和譯過幾本單行本而感到驕傲，曾經因為坐了皇后號和總統號吃過海水而感到驕傲，曾經因為踏上了大學的講臺而感到驕傲，甚至因為營築到了一個柔和的妻組成了一個溫馨的小家庭而感到驕傲。但是，不知道什麼時候起，「自卑」開始闖進了我的心田，而且不斷拓展它的地盤。現在，我的整個心田，已經完全成為「自卑」所佔有的領域。當然，「自卑」的拓展過程和「驕傲」的消滅過程，這二者的發展的速度，是成為正比例的——一方面是「自卑」的迅速滋大，另一方面也就是「驕傲」的迅速消逝。

這就是說：我和別人，在性格上，有一個頗為顯著的差異。（當然，這或許僅是我的臆斷，世間或許也有甚至很多和我的性格相同的人。）別人的腦海中，都有着甜蜜的美麗的回憶。縱使這種回憶的「題材」，即是所謂「往事」，是辛酸的，醜惡的，但他們會在「懷舊」的意緒下，把它改變為甜蜜和美麗；至於我，天賦沒有與我這種特長。而且，相反的，當年自鳴得意的種種「成就」，現在，在回憶中，一切都變成了虛幻。

我明白我的譯著僅是經過排植的淡漠無魂的鉛字的累積，我明白吃海水並不就是學問之探求的代名詞，我明白踏上大學的講臺僅是留聲機的開放，我明白沒有經濟基礎的小家庭終難逃避貧困的襲擊。於是，我就成為「自卑」的俘虜了。

現在，不僅我自己覺得是一個自卑者，就是知己的朋友也覺得我是一個自卑者了。（必須註明的是他和我分袂過十餘年，他沒有見到過我的自驕自傲者墮落為自卑者的過程。）

有一天，朋友介紹我去拜訪一位嚮往已久的先進，經過了十餘分鐘的談話之後，我和朋友一同興辭而出。在途中，朋友這樣的對我說：

「剛才你的態度太侷促了。你祇坐上了半個沙發，身體太向前傾側，而且還時常搖頭。」

朋友的批評是深中肯綮的。他的話，就是一面明澈的鏡子。在這面鏡子中，清晰地反映出了我這個自卑者的一副自卑的姿態。我禁不住要向我的影子吶問：「喂！你就是我嗎？」

到今天，我才發現了謙虛和自卑的嚴格的界限：謙虛會博得人家的尊敬，而自卑，最多也祗能博得人家的憐憫。

我要擺脫「自卑」的枷鎖。

三毛從軍記（二十五）
連環漫畫　張樂平作

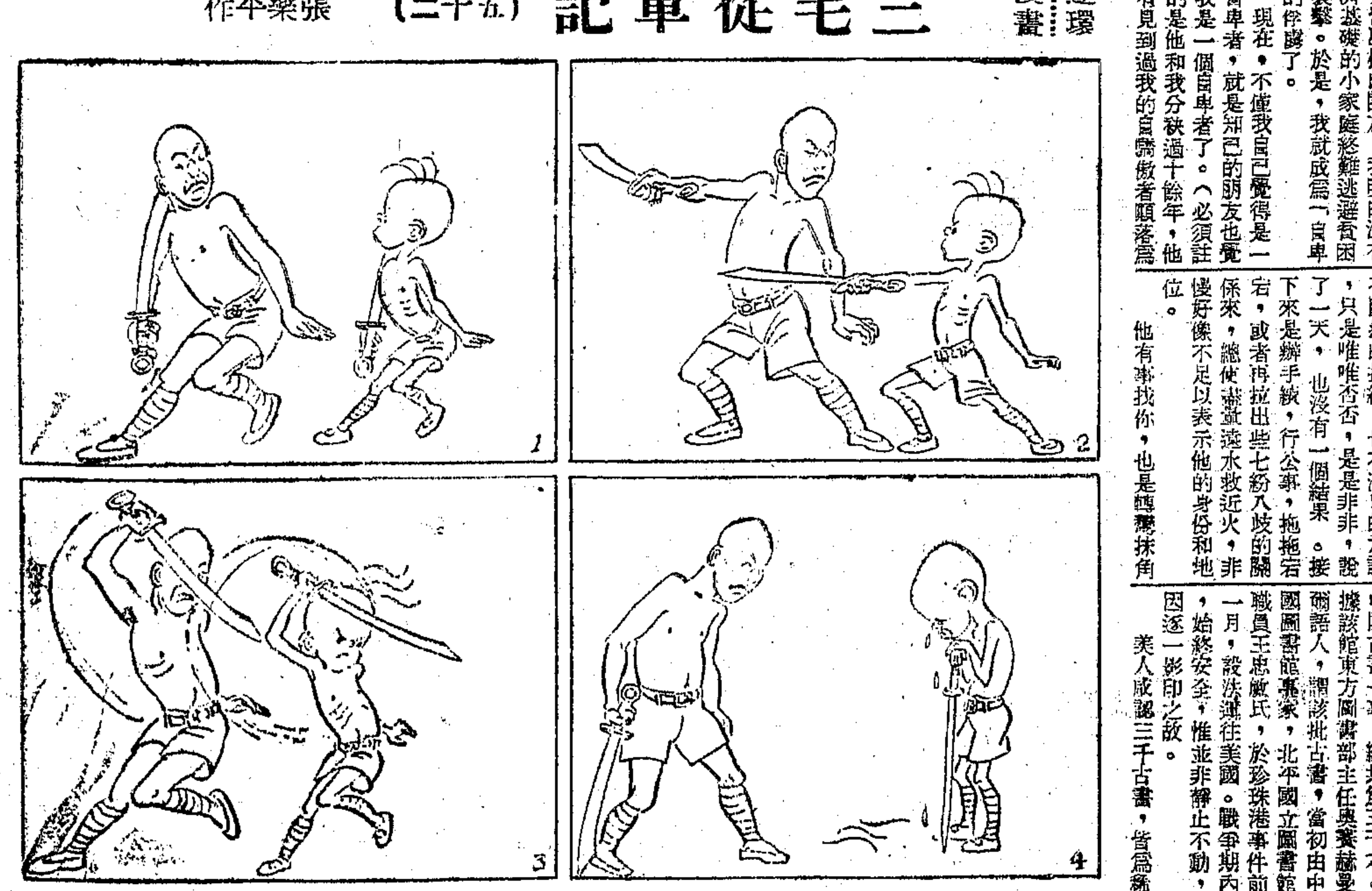

需要刺激
楊謀

一杯濃濃的紅茶，或者，一客冷冷的冰淇淋，這夠多麼回味。精神，可也不是為之一爽麼？但是，一杯白開水，尤其是溫溫吞吞的，即使在最渴的時候，也往往覺得好像這是一種浪費。沒有刺激，也永遠引不起愛戀的懷念，剛嚥過喉嚨，一切也似乎結束。

我是這麼想的，這也許僅是我一人的偏見。但是，一個人生活在世界上，又從何而能好好惡惡呢？明知這是一杯毒藥，也許有時要皺着眉咽它。永遠扯着順風的篷，像一隻帆船般的航行在海裏，我想也不十分可能的吧。

因此，我討厭，我恨，溫吞的白開水，也只是一種感情的抗議而已，可不是我還老喝着它嗎？有什麼法子呢？我想。

我也恨溫吞的白開水式的生活。

但是，在周近的伙伴裏，好像都已經染著了白開水性的傳染病。他們好像以白開水為生活的中心，來發展他們的人生哲學。

譬如說，你有事找着他，他不斷然的拒絕，也不滿口的承諾，只是唯唯否否，是是非非，說了一天，也沒有一個結果。接下來是辦手續，行公事，拖拖宕宕，或者再拉出些七扮八歧的關係來，總使遠水救近火，非慢好像不足以表示他的身份和地位。

他有事找你，也是轉彎抹角，一忽兒許願，一忽兒稱謝，纏個不休，好不容易兜上幾個大圈，把本意說了出來。你答應了，又是唯恐其不牢的千叮萬囑。你認為難辦到，卻又苦苦的糾纏不停。——他們的生活中，就永遠沒有痛快二個字。

白開水，白開水，淡淡的生活。雖不向後退，但也永遠滯留在停點，左也徬徨，右也徘徊，踟躕不能進，在時代潮流的映演下，不是一天天的倒車麼？濃醇，激起上進的奮鬥心。——我想，這才是生活的本質。

上海人在台灣
乃潞

上海人在台灣，好像美國兵在上海一樣。上海貨在台灣，也好像美國貨在上海一樣。

上海人的衣飾入時，容貌俊麗，風度瀟落，比起台灣同胞，頗有不可同日而語之感。台灣的物價，一般都比上海便宜，而且台幣的幣值高，買東西都是以幾元幾角為單位，一張百元票，就須鄭重其事了。上海人用慣大票面，所以在台灣人看來，就揮金如土了。

在台灣買東西，向來是劃一不二價的，可是還價是上海人的天性，什麼東西都得還一下價。折扣打得愈大，愈覺得滿意。於是，台灣人迎合了上海人的心理，把物價額外的提高，讓你用眼光去還價。

商店的廣告，都以「上海製品」為號召，價格也高上幾倍。可是有些是冒充上海貨，有些則是上海的蹩腳貨。好貨到台灣來，當地人不識貨，也買不起。粗紗的汗衫和細紗的汗衫標同樣的價錢，商店批捐織品用秤來秤斤量，那一樣重那一樣就值錢。

香烟也是一樣，這裏的街頭都充斥着上海的捲烟，可是這些捲烟都是「八級」「九級」品，牌名都是上海不曾見過的。但在這裏已算非常吃香。因為本地的捲烟來，一股辛辣味就叫人無法下嚥。好烟到這裏來是沒有銷路的，因為沒有人買得起。就是蹩腳烟，也只有上海人吸，台灣人還是吸他們三塊錢一包的「雁國牌」和「光復牌」。

上海的出版物也有一部份販到這裏來的，薄薄的週刊得賣二三十塊錢一本，厚一些的月刊就在百元左右。這在台灣人是可望而不可即的。上海人也無意於此，於是這些新刊乃成為櫥窗中的裝飾品了。

上海人難之著忘的電影，在這裏卻大倒胃口，雖然座位舒適，價目便宜（每次八元），但映的片子都是「秦香蓮」「碧玉簪」一類，似乎只有望而卻步了。

在日本人「皇民化」政策下的台灣人，向來抱着「日本人第一」「日本貨第一」的觀念，現在因為上海人在此的「紮台型」，據說已經漸漸的「服貼」了。

中國古書逃難
影寫工作四年完成　等候船隻運回北平
影呆

不久之前，紐約時報曾刊載一文，述及中國古書於一九四一年，運往美國逃難，託彼邦國會圖書館代為保管，美國人士咸認此種古書，為稀世珍本，故在美之時，曾用影寫考貝，以廣流傳，而溝通中西文化。今者戰事結束，重見和平，所有古書，正待船運回，送歸北平國立圖書館。惟篇帙浩繁，所佔艙位，當極巨大云。

戰爭期內，海外各國，曾有不少圖書，運往美國，暫託保管，以彼邦獨處北美，似較安全。而最近美國會圖書館工作人員，將美國託管之書籍，在加緊工作下提早歸還後，接着就進行送回中國古書一事，總共為三千本。

據該館東方圖書部主任恩賽赫曼語人，謂該批古書，當初由中國圖書館專家，北平國立圖書館職員王忠敏氏，於珍珠港事件前一月，設法運往美國。戰爭期內，始終安全，惟並非靜止不動，因逐一影印之故。

美人咸認三千古書，皆為稀世珍本，有關世界文化，當初得胡適博士代表中國政府與國會圖書館協議，今後當有此種古書，為學術家所極端歡迎者。館內職員，從事影寫工作，歷時有四年之久，每一古書，事前加以審閱，再行影寫，務使與原本不稍走樣。書成之後，無一為美國所早經覓得者。自一九四二年開始後，到去歲十一月，工作才完，影寫之書，凡二千五百五十八冊，攝軟片一千零四十五卷，每卷冲晒一千到一千三百次，總共有二百五十萬頁。十世紀左右的中國古本，前此各國學生未嘗一見者，今後得能閱讀了。

此三千古本之中，大多為宮中所藏，即中國民衆，亦不得閱看。到一九一二年時，清室推翻，方始陳列於北平國立圖書館，民衆得以借閱。有關王室之古書，如北齊諸誌，原初由宋代刊印，而明元古本估數更多，其中如明史四百卷，世上並無仿本，無從獲得。早期風行之小說，短篇故事及戲曲等，以往為中國學者所忽略者，今日也極度注意了。故此種書籍，設法影寫，美人亦視為極有價值。今後美國的譯述家，對於明代歷史，可因以多得不少知識。

美國作家，更確認歷史之發輝光大，都可由此種古本中推究而得到斷案。有關明代歷史者，如「洪武誌」一書，總共四卷，繪有圖表，可證明彼時中國每十年整理人丁冊一次。另有古史一部，共四十卷，而目前所存者僅三十四卷，亦為珍本。其他述及明代帝皇之書，種類甚多，大部有影寫本了。這樣一來，三千古書的一次逃難，不啻是使中國一部分古代文化得到流傳世界的機會。

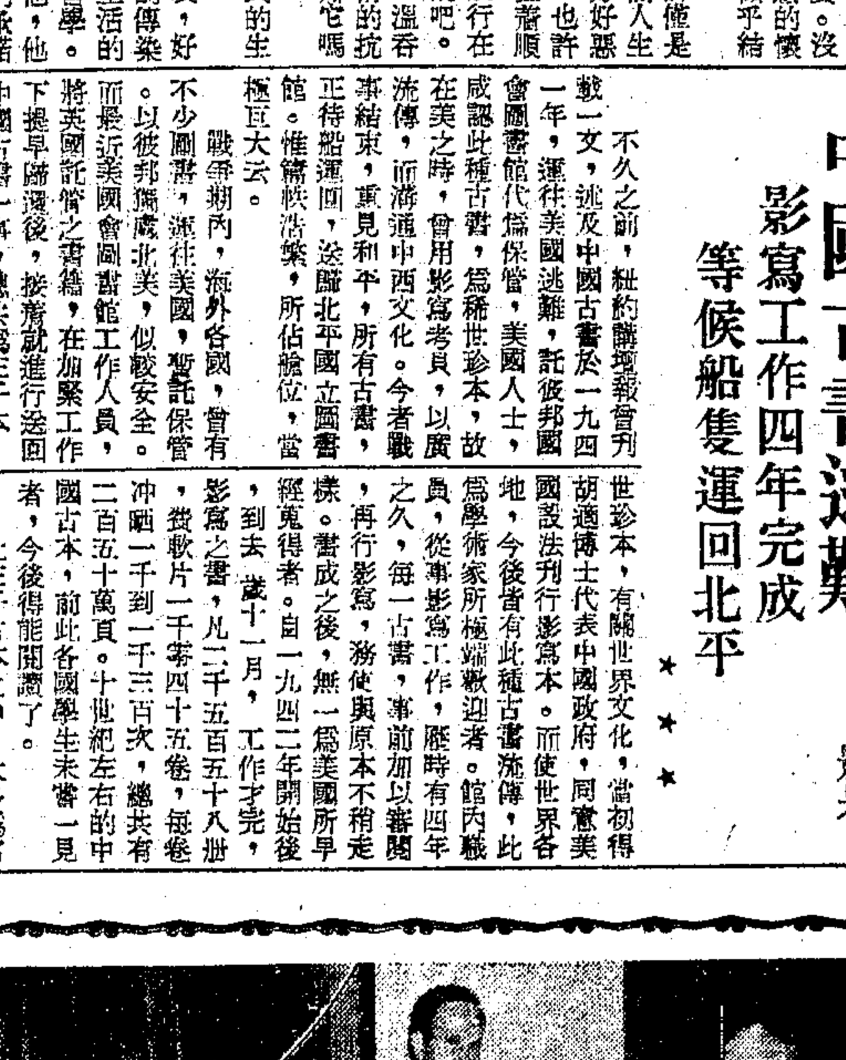

名小說家賽珍珠女士榮任印度飢饉急賑會主席，由美啟程赴印。此為其在紐約機場與會中同人握別之情形。中立者為芝加哥大學經濟學部主任許斯，與之握手者即賽珍珠女士。

三個早晨
孫乃康

第一個早晨，他穿着淡黃的西裝，黃色的革履，戴着大帽，擺着廣司的克。認識他的人遇着他，對他點點頭，推着虛偽的諛諂的笑臉。

第二個早晨，他換上長衫，穿上布鞋。認識他的人遇着他，對他點點頭，裝着嚴肅的收斂的正臉。

第三個早晨，拖着破鞋，認識他的人遇着他，側着頭向他瞥了半瞥，匆匆地閃去了！

他沒有移胎，沒有換骨，一切均未改變，然而認識他的人，在三個早晨上換了三副不同的面目！

作家幽默
忠新

一個作家完成了他的第一部著作，他在書本上題寫：獻給我的親愛的妻子，如果沒有她的缺席，我將不能完成它。（San Francisco Chronicle）

×　×

埃佛林，華甫從未與人合著一部劇作，他說：「我不懂兩個人怎麼能合作一部書，依我看來，這等於三個人合養一個兒子。」（Leonard Lyons）

×　×

著名學者麥沙亭利的家，有一次遭盜賊光臨，他一反普通人感傷悲哀的性情，竟寫了一頁感恩的話在他的日記中：

「讓我感謝神恩，因為：㈠我以前從未被偷盜過。㈡雖然他們搶了我的金錢，但未剝奪我的生命。㈢我的資財沒有被完全搶光。㈣我是被偷盜，而不是偷盜別人。」（P. J. Cleveland）

檢舉文抄公

編者先生：

頃閱　貴報本月廿八日「自由談」內載有「南泉賢北泉望重慶兩溫泉」一文，作者為「鄧聯」。細讀之餘，發覺該文乃弟於半月前所作。原文題為「重慶南北兩溫泉」，已於本月十三日投寄至本市新夜報副刊。弟因感於詫異，前日曾函詢新夜報查明此事。茲據該報編者來函稱，弟之該文稿，已於十五日刊載彼報副刊，不意今所稱「鄧聯」者，竟做文抄公，將弟之文稿隻字不改轉抄投寄　貴報。此實可笑可歎之事也。故特草函奉告，並希　查照為禱！專此敬頌

撰安！

弟石磐拜上　六月卅日

〔編者按：抄襲稿件例應取消稿酬。嗣後並希讀者注意揭發！〕

代郵

柳絮・余鍊・鋼人・鑫・雖・方乃濟・陳勉余・吳宗文・溫友琴・巴伶・郭蘭馨・達・操・鑑桐・冰石・幾山・利芬・張明・倩雯・沈振彪・枕石・吳黛・楊永彪・綠織英・紫酥・佐治・楊鋒・屬生・蔣念倫・李靈芝・漁父・易安・余揚・先暢・磐・南・錫引・非業・子蕉・張柏園・翔雲・風・草雨・幼新・冷峯・章萬生・蔡壬侯・靈生・ＭＫ・王光逵・川虹・剛・靖華・雅立・虎山・悔庵・陳循介・芳草・殷仲・衣谷・立川・王蓀本・張榮邦・王德鑑・楊鴻年・王瑛方・韓天榮・諸先生鑒：六月份自由談稿費已結出，請示通訊地址及印鑑式樣，以便將稿費通知單寄上。

印話
石印與牙晶翠璐
高甜心

石印，最好刻，發揮自如，刻石印，樂事也。欣賞刻印藝術，非石質莫辦，作信印尤宜，絕難作偽，牙印下刀光，故欲求古雅甚難。余學刻二十年，深媒其間，不能一刀而過，蠻刀不能走，不能指揮如意，縱勉求之，遠不若石印自然也。槧友印人，當更苦矣，故刻牙印苦事也。

刻水晶，翡翠，瑪瑙，須鑽子鑽，車匠車電刻電，以金鋼鑽劃，數十百下始成一筆，故刻晶翠瑙印為金石家所不屑。

大光明　今天兩院同時獻映　中華萬歲　泰國　大苦　八年以血和肉寫成了史詩　楊麗　蔡洛　張倫　鄭德　顧蘭　黃非　安烈

美琪　霍伯　絶鮑勃　本年最佳傑作　企鵝諜影

麗都　封面女郎　全部神秘奇絕五彩

南京　五位巨星　埃洛弗林　血路　今天獻映

大上海　紐約　劉別謙　摩登天堂

出博・考斯坦羅　大鬧天空

麗都　美樂　涉

新光　續集　大轟天盜

金都　美洲　英雄傳

金城　呆大捉強盜　今天三場

榮金　玫瑰女郎

明星　艷曲銷魂　TEL 30590

國際　間諜奇案

百老匯　碧玉簪

泰山　荊棘　幽蘭春色

大華　璇宮綺夢　Du Barry Was A Lady

大上海　泰山凱旋

滬光　血洗沉冤

中美合作抗戰鉅片　青天白日滿地紅

滬光　血濺櫻花

巴黎　海蒂拉瑪　離魂斷欲

金門

同生共死

西海　鐵血奸雄

開納　五平地將青雲

大光　暴雨梨花

平安　抗戰夫人

新新　著名亞森羅蘋俠盜

蓬萊　翡翠馬

大滬　復活的良心

東海　反攻緬甸

金國　薄命花　顧蘭君李英合演

卡爾登　每日逢　怒海餘生

山西　轟炸名古屋

滬東　全體明星　家

滬西　胡蝶　夜來香

勝利　蛇蠍美人

辣斐　今夜八時　滿客夜昨　曹禺名著　集體導演　何文祥

滿院電扇　日出

蘭心　今夜八時　Tel. 70414　新上任　法西斯細菌

鄭狄克著　實用標準交際舞

中央　石榴紅　Tel92780

金城　毒玫瑰　Tel81062

東方　新都　光明

國際　海上　民光　九江

同華藥房　萬利行　光華藥行　徵求　薄荷腦　頤微鏡　樟腦　遺失　作廢

西利藥行　合利行　木器　結婚　啓事

鄭福蘭堂　彙康運輸行　紹興乳腐　元亨堂　展書畫　天成漆號　華東滅火機

南京路　召頂　衡山米召盤　上海汽車學校招生　吉普班　無敵口琴

無線電　柯麥林　茂林行　Westinghouse　出售新卡車　汽輪出售

申報分類廣告　脚踏車　台灣蕉　絶利華　脚腫精　黃疸骨痛丸　嚴大德堂